# Újszilvási Krónikás

TÁJÉKOZTATÓ A FALU ÉLETÉRŐL

Megjelenik negyedévente
Ingyenes
104. szám
2016. december

Szilágyi Domokos: Karácsony

„A puha hóban, csillagokban,
az ünnepi foszlós kalácson,
láthatatlanul ott a jel,
hogy itt van újra a karácsony.

Mint szomjazónak a pohár víz,
úgy kell mindig e kis melegség,
hisz arra született az ember,
hogy szeressen és szeressék.

S hogy ne a hóban, csillagokban,
ne ünnepi foszlós kalácson,
ne díszített fákon, hanem,
a szívekben legyen karácsony.”

A tartalomból:

- Első kézből
- Jegyzői tájékoztató
- Önkormányzati hírek
- Óvodai hírek
- Iskolai hírek
- KMB hírek
- Sport hírek
- Anyakönyvi hírek
- Közérdekű információk
- Hirdetések

*Minden kedves újszilvási Lakosnak és Olvasónknak meghitt, családi körben eltöltött Karácsonyi Ünnepeket és eredményekben gazdag Boldog Új Esztendőt kíván Újszilvás Község Képviselő-testülete*

# Első kézből…

## Településünk közügyeiről néhány gondolatban

Az ünnep jegyében nagyon sok szeretettel és tisztelettel köszöntöm a Kedves Olvasókat!

Újszilvás közéleti eseményeiről, döntéseiről, történéseiről szeretnék első kézből beszámolni Önöknek az utolsó Krónikás megjelenése óta.

Az első hír, amit meg szeretnék osztani Önökkel, hogy ***ismételten nyert önkormányzatunk a tanyaprogram tekintetében két pályázatot.*** Az első pályázatnak köszönhetően ***8 további közterületi kamerával bővül a meglévő kamerarendszer,*** s a külterületek biztonsága. Ez azt jelenti, hogy a most meglévő 2 kamerának szerverére rákapcsolásra kerül a 8 új kamera is, s a körzeti megbízott irodájából mind a 10 kamera összességében látható lesz, ezáltal mind a körzeti megbízottnak, mind a mezőőrök számára egy áttekinthetőbb rálátást tud biztosítani a településre. A pályázat keretén belül rendszámleolvasó kategóriájú, erős minőségű kamerák kerülnek beszerzésre, melyek képei visszanézhetőek lesznek. Ezekre a kamerákra mintegy 4 millió forintot nyert önkormányzatunk és külterületi kereszteződésekben helyezhetőek el a pályázat szerint.

***A másik tanyaprogram*** keretében beadott pályázaton további mintegy 4 millió forintot nyert az önkormányzat. E pályázatnak köszönhetően olyan külterületi autóbusz megállóknál, ahol nincsen közvilágítás, valamint olyan külterületi kereszteződéseknél, melyek veszélyes csomópontnak minősülnek, ***napelemes közvilágítási lámpatestek kerülnek elhelyezésre***. Az önkormányzat úgy gondolja, mind a két cél nagyon fontos. A külterületen élő lakosságnak is biztosítani kell azt a lehető legnagyobb közbiztonságot, amely a pályázati eszközök felhelyezésével biztosan tovább javulhat majd.

***Önkormányzatunk a mezőgazdasági utak tekintetében pályázatot készít elő*** és január elején adja be - a testület döntésének megfelelően - a Babits Mihály utca, az Arany János utca, Iskola utca azon szakaszaira, amelyekre benyújtható a pályázat. E három utca mellett a Dózsa György utca, Rozmaring utca valamint a Kertész út közötti összekötő földútra is beadásra kerül a pályázat. A pályázat keretén belül aszfalt utat terveztetett meg az önkormányzat és ennek megvalósítására nyújt be pályázatot.

***Folyamatban lévő beruházásainkról*** szeretném néhány szóban tájékoztatni Önöket:

***Az uszoda beruházás szép tempóban folyik***, még a téli időszakban is, hiszen az idő ezidáig engedte a munkálatokat. Az uszoda építésével párhuzamosan ***tésztaüzemet építünk*** a Kossuth utca 4. szám alatti ingatlanon, valamint egy ***hűtőházat nyert el önkormányzatunk,*** 5 millió forint értékben, amelynek a telepítése megtörtént. Ennek a hűtőháznak a segítségével a megtermelt konyhakerti növények, gyümölcsök többlettmennyiségét le tudjuk majd hűteni, tárolni tudjuk és ezáltal hosszabb időszakra felhasználható lesz a többletmennyiség is.

Az előző számban arról adtam hírt, hogy ***az őshonos tyúk és pulyka program,*** - az építési engedély elhúzódása, valamint a keltető és bújtató gépek legyártásának elhúzódása miatt - megakadt, felfüggesztésre került. Most arról szeretném tájékoztatni Önöket, hogy ***a felfüggesztés után a program újra indul*** márciustól. Tehát azok, akik feliratkoztak őshonos baromfira, azok megkapják a tavaszi hóna-

pokban az állatokat. Mindemellett új jelentkezőket is várunk a településről, akik szívesen tartanának őshonos állatokat. Ingyenesen kerülnek kihelyezésre a baromfik, mind az őshonos tyúkok, mind az őshonos pulykák esetében, s mindkettőt lehet igényelni a családoknak . Csak a tartását kell tudni ellenőrizni hagyni az önkormányzat hivatali munkatársának.

Örömmel tájékoztatom Önöket, hogy ***önkormányzatunk a közmunkaprogramokban, valamint a Start mintaprogramokban történő elmúlt évek során nyújtott tevékenykedése, és teljesítménye alapján, a Belügyminisztérium kitüntetését kapta meg.*** 2016-ban egyedülállóan Pest megyéből Újszilvás Község Önkormányzata került jutalmazásra és kitüntetésre e témában. Nem csak oklevelet kapott önkormányzatunk, hanem kapott egy olyan lehetőséget is, amely alapján 5 millió forint értékű tárgyi eszközt vásárolhat, az önkormányzati start mintaprogramok, a közfoglalkoztatás, a mezőgazdasági tevékenységekhez kapcsolódóan.

Várhatóan önkormányzatunk ebből az 5 millió forintból 2017-ben egy 3,5 tonna alatti kisteherautót fog vásárolni, amelyet szinte minden ágazathoz praktikusan fel tud majd használni. Akár csak a baromfitenyésztésünkhöz, az őshonos állataink takarmánybeszerzéséhez, de a paprika értékesítéséhez, a paprika őrlőbe történő szállításához, hanem egyéb területeken is nagyon jól fogja tudni hasznosítani ezt a kis autót. Nem beszélve arról, hogy építkezéseink során is hasznos lehet egy ilyen autónak a használata, önkormányzati területre. Arra kell törekedni önkormányzatunknak, hogy tárgyi eszközökben elérje azt megfelelő minőséget és sokféleséget, hogy amikor majd lecsökken a közfoglalkoztatás támogatása az állam részéről, akkor is tudjunk hasonló és piacképes tevékenységeket folytatni. Ezeknek az invesztícióknak, befektetéseknek ez a célja, az önkormányzati vagyonteremtés mellett.

Arról is számot szeretnék adni, hogy ***az óvoda konyhafelújítása, fejlesztése*** (fűtés szerelés, villanyszerelés) ***megindult***, az óvoda felső részén, amely egyrészt a konyhához tartozó egységeket tartalmazza, másrészt pedig az óvodához tartozó étkező kialakítását és teljessé tételét célozza. Az árajánlatok megerősítése folyik a konyhai eszközök, gépek tekintetében, úgy gondoljuk, hogy tavaszra teljesen készen tud lenni a beruházás, és végre megfelelő komfortossággal használhatjuk, használhatják a gyerekek ezt az intézményt, és most már nem ott fognak aludni, ahol étkeznek is. Másrészt a konyha is felkészült lesz arra, hogy akár 400 adag ételt is tudjon naponta megfőzni normál működése mellett.

Még a pályázatoknál maradva arról szeretném még tájékoztatni Önöket, hogy ***pályázatot nyújtott be önkormányzatunk vállalkozási övezet kialakítására.*** A naperőmű falu felőli oldalán 3,5 ha területet közművesíteni kíván az önkormányzat, erre pályázatot nyújtott be a Versenyképes Közép-magyarországi Operatív Programba (VEKOP). Ezzel megteremtődhet egy-két új vállalkozás betelepülése, növelve a foglalkoztatottságot.

***Nagy örömmel avattuk fel együtt december 10-én, szombaton 10 órakor a kistérség legnagyobb magyar zászlóját a körforgalomnál.*** Gergely Gábor kezdeményezésének köszönhetően - nagy összefogással - épülhetett meg ez a zászlótartó a zászlóval,

ami impozáns kelléke tud lenni a nemzet attitűdnek településünkön. Úgy gondolom, hogy ezzel a nagyszerű ötlettel nagy köszönetet kell, hogy mondjunk a település nevében Gergely Gábornak, valamint a többi kivitelezést támogatónak: Forrainé Nagy Évának, Gergelyfi Gábornak, Lőrincz Zoltánnak, Nagy Jánosnak, Rédei Viktornak és Vonnák Károlynak.

***Néhány személyi dologról szeretnék tájékoztatást adni Önöknek:***

Egyrészt arról, hogy az élelmezésvezető Molnár Imréné Valika nyugdíjba ment. Ezúton is megköszönjük a „köz"-ért, a településért végzett áldozatos és megbízható munkáját, és nagyon boldog családi életet és nyugdíjas éveket kívánunk Neki. Egyben szeretném tájékoztatni Önöket, hogy az új szakvégzett élelmezésvezetőnk, aki pályázat útján került kiválasztásra, Hercsényi Beáta. Fogadják Őt bizalommal, neki pedig jó munkát kívánunk.

Arról is szeretném tájékoztatni Önöket, hogy a falugazdász Dudás László ez év december végével nyugdíjba megy, ezért már ügyfélfogadást Ő személyesen nem tart a hivatalban. Köszönjük Neki is az eddigi munkáját és jó nyugdíjas éveket kívánunk számára. A Nemzeti Agrárgazdasági Kamara január 01-jétől egy új falugazdászt jelöl ki arra, hogy minden héten, - lehetőleg a szerdai napon továbbra is - tartson itt ügyfélfogadást Újszilváson. Ez mindenképpen biztosítva lesz, de az új falugazdász személyét még nem tudjuk.

Egy további változásról szeretnék még tájékoztatást adni. Az Általános Művelődési Központ vezetője Pákozdi Tiborné Andrea elment településünkről és Cegléden pályázott meg egy új vezetői állást. Az elmúlt időszakban végzett munkáját, amelyben itt dolgozott önkormányzatunknál, óvodánkban, ÁMK-n belül, nagyon köszönjük, és kívánunk Neki mind családi életében, mind szakmaiságában boldog és sikeres éveket. Örülünk, hogy együtt dolgozhattunk Andreával.

Egyben köszöntöm az ÁMK új vezetőjét és egyben az új óvodavezetőt, aki november 01-jétől látja el feladatát, Légrádiné Tóth Mariannát. Ambíciója, helyben való lakása, szakmaisága és egyben helybeli születése garanciát biztosít arra, hogy továbbiakban is nagyon jó kézben lesz az ÁMK és a Kerekerdő Óvoda vezetése. Kívánunk Neki is sok sikert és jó munkát.

Végül, de nem utolsó sorban örömmel tájékoztathatom Önöket arról, hogy Kengyelné Agócs Mariann védőnő december 01-től főállásban látja el a településünk védőnői feladatait. Ezidáig is alapos munkájáról adott tanúbizonyságot, a jövőben is fogadjuk őt bizalommal Újszilváson.

Én nagyon nagy tisztelettel megköszönöm a figyelmüket és nagyon-nagyon Boldog, Békés, Áldott Karácsonyi Ünnepeket kívánok és sikeres, egyben minél gazdagabb Boldog Új Esztendőt Kívánok az egész település lakosságának.

Maradok tisztelettel: dr. Petrányi Csaba

# TÁJÉKOZTATÁS

**Az alábbiakban tájékoztatom a Tisztelt Lakosságot, a 2017. évi Bursa Hungarica Felsőoktatási Ösztöndíjpályázat keretében az önkormányzat által nyújtott támogatások összesített adatairól:**

**„A" típusú pályázatra** (már felsőfokú oktatási intézményben tanulmányokat folytató hallgatók részére) **7 darab pályázat érkezett** be az önkormányzatunkhoz, melyből a Képviselő-testület a 2016. november 29-én megtartott ülésén, mind a 7 pályázót támogatásban részesítette. A pályázat keretén belül a támogatott hallgatók részére az ösztöndíj időtartama 10 hónap, azaz két egymást követő tanulmányi félév (a 2016/2017. tanév második féléve és a 2017/2018. tanév első féléve)

Az „A” típusú pályázók részére összesen megítélt támogatás havonta 24.000.-Ft., mely átlagosan 3.428.-Ft/hó/pályázó támogatást jelent.

**„B” típusú pályázati felhívásra** (az idei évben érettségizők, illetve felsőfokú diplomával nem rendelkező, felsőoktatási intézménybe még felvételt nem nyert érettségizettek részére) sajnos az idei évben **sem érkezett be pályázat**. A pályázat keretén belül az önkormányzat a hallgatók részére 3*10 hónapra, azaz hat egymást követő tanulmányi félévre (2016/2017. tanév, a 2017/2018 tanév és a 2018/2019. tanév) ítélhetett volna meg támogatást.

**A korábbi években odaítélt „B” típusú ösztöndíjak** szociális rászorultságának **felülvizsgálata** szintén megtörtént a Képviselő-testület 2016. november 29-i ülésén. A 2013. évi pályázati fordulóban támogatásban részesített két hallgató közül az egyik sajnálatos módon nem nyert felvételt a felsőoktatási intézménybe, így részére az ösztöndíj folyósítása nem kezdődhetett meg, az Ő szociális rászorultságának felülvizsgálatára nem volt szükség. A másik hallgató esetében a testület megállapította, hogy az ösztöndíj folyósítása továbbra is indokolt, tehát az részére a 2016/2017 tanévre is átutalásra kerül.

A korábbi évben a „B” típusú pályázó részére, megítélt támogatás havonta 2.000.-Ft., mely átlagosan 2.000.-Ft/hó/pályázó támogatást jelent.

# 2017. évi változás a gépjárműadóban

Változik a gépjárműadóról szóló 1991. évi LXXXII. törvény alapján, az adóalany halálát, illetve megszűnését követő év 1. napjától - feltéve, hogy a hatósági nyilvántartásban ekkor még mindig az elhunyt személy vagy a megszűnt szervezet szerepel tulajdonosként - azt a személyt kell az adó alanyának tekinteni, aki/amely a haláleset vagy megszűnés napján a hatósági nyilvántartásban nem üzembentartó tulajdonosként szerepel, ennek hiányban pedig akit/amelyet az adóalany halálát, illetve megszűnését követően elsőként tulajdonosként bejegyeztek.

## ADÓMENTESSÉG - Az egészségkárosodottak új csoportja mentesül 2017-től az alábbiak szerint:

Mentes az adó alól **a súlyos mozgáskorlátozott vagy egyéb fogyatékossággal élő adóalany, valamint a súlyos mozgáskorlátozott vagy egyéb fogyatékossággal élő személyt rendszeresen szállító, vele közös háztartásban élő közeli hozzátartozó adóalany egy darab** - 100 kW teljesítményt meg nem haladó, nem a külön jogszabály szerinti személytaxi-szolgáltatásra és személygépkocsis személyszállító szolgáltatásra használt - **személygépkocsija után legfeljebb 13 000 forint/adóév erejéig.**

Ha a mentességre jogosult adóalany adóalanyisága és adókötelezettsége az adóévben több személygépkocsi után is fenn áll, akkor a mentesség kizárólag egy, a legkisebb teljesítményű személygépkocsi után jár.

K*özeli hozzátartozó:* a házastárs, az egyeneságbeli rokon, az örökbefogadott, a mostoha- és a nevelt gyermek, az örökbefogadó-, a mostoha- és a nevelőszülő és a testvér;

**Súlyos mozgáskorlátozott vagy egyéb fogyatékossággal élő az a személy, aki a súlyos mozgáskorlátozott személyek közlekedési kedvezményeiről szóló 102/2011. (VI. 29.) Korm. rendelet 2016. április 1–jén hatályos 2. § a) pontja szerint súlyos mozgáskorlátozottnak vagy 2. § h) pontja szerint egyéb fogyatékossággal élőnek minősül,** és ***ezt a tényt az ott meghatározott szakvélemény, szakhatósági állásfoglalás, igazolás, hatósági határozat másolatával igazolja.***

**Súlyos mozgáskorlátozott az a személy:**

a) aki mozgásszervi fogyatékos, illetve halmozottan fogyatékosnak minősül és halmozott fogyatékosságai közül legalább az egyik mozgásszervi fogyatékos,
b) aki a 18. életévét nem töltötte be és a magasabb összegű családi pótlékra jogosult, mert mozgásszervi fogyatékos vagy többszörös és összetett betegségben szenvedő személy, akinek a többszörös és összetett betegségei közül legalább egyik mozgásszervi fogyatékosság,
c) aki közlekedőképességében súlyosan akadályozott:
   - mozgásszervi részkárosodása,
   - idegrendszeri károsodás okozta felső végtagi részkárosodása,
   - idegrendszeri károsodásból eredő járászavara,
   - alsó, illetve felső végtagi perifériás keringési károsodása miatt részkárosodása, vagy

- az egészségi állapot meghatározásának módszerére vonatkozó szabályok alapján a fent említett két részkárosodás együttesen eléri, vagy meghaladja a 40%-ot, közlekedési képessége a d4452, d4500, d4501 vagy d4702 FNO kódok szerint legalább súlyosan nehezített és ezen állapota legalább 3 éven keresztül fennáll.

**Egyéb fogyatékossággal élő személy az a személy, aki fogyatékossági támogatásra az alábbiak alapján jogosult:**

a.) állapota a személyiség egészét érintő fejlődés átható zavara miatt, az autonómia-tesztek alapján súlyosnak vagy középsúlyosnak minősíthető,

b.) állapota kromoszóma-rendellenesség miatt súlyosnak vagy középsúlyosnak minősíthető, és állapota tartósan vagy véglegesen fennáll, továbbá önálló életvitelre nem képes vagy mások állandó segítségére szorul,

c.) **halmozottan fogyatékos**:
- a fent említett fogyatékosságok közül legalább két fogyatékossága van
- hallásvesztése olyan mértékű, hogy a beszédnek hallás útján történő megértésére segédeszközzel sem képes és az a), c)-e) pontok valamelyikében megjelölt, valamint mozgásszervi fogyatékossága is van, illetve

d.) **vakok személyi járadékában részesül**

e.) Az a személy, aki a 18. életévét nem töltötte be és a magasabb összegű családi pótlékra jogosult, mert
- látási fogyatékos
- értelmi fogyatékos
- pervazív fejlődési zavarai vannak (gyermekkori autizmus)
- többszörösen összetett betegsége van, és ezek közül legalább az egyik a fent említett fogyatékosságok egyike

Szíves tájékoztatásul:

Penczi Ildikó
jegyző

# Önkormányzati hírek

## Szociális célú tűzifa támogatás

Tisztelt Újszilvási Lakosok!
Önkormányzatunk a Belügyminisztériumhoz benyújtott pályázat alapján, szociális tűzifa vásárlásához vissza nem térítendő támogatást kapott. Önkormányzatunknak a támogatás igénybevételéhez saját erőt kell biztosítani. A szociális célú tűzifa támogatási ellátás helyi szabályaira vonatkozóan Önkormányzatunk megalkotta a 6 /2016. (XI. 30.) számú rendeletét.
A rendelet értelmében a szociálisan rászoruló lakás tulajdonosa vagy bérlője, a téli fűtéssel kapcsolatos kiadásainak viseléséhez **1 erdei m3 keménylombos tűzifa (szálban)** támogatást kaphat.
Az Önkormányzat vizsgálja a szociális rászorultságot, illetve a jövedelmi viszonyokat.
Szociális célú tűzifa adható annak a személynek vagy családnak, akinek az egy főre jutó jövedelme nem haladja meg:
- egyedül élő, illetve gyermekét egyedül nevelő esetében az öregségi nyugdíj mindenkori legkisebb összegének 250 %-át, (28.500.-Ft x 250 %, 2016-ban 71.250.-Ft), illetve
- kettő vagy több együtt élő személy esetében az öregségi nyugdíj mindenkori legkisebb összegének 150 %-át, (28.500.-Ft x 150%, 2016-ban 42.750.-Ft)

**A kérelmek elbírálásánál előnyt élvez az,**
aki aktív korúak ellátásában, időskorúak járadékában részesül, vagy települési támogatásra jogosult, vagy halmozottan hátrányos helyzetű gyermeket nevel, akinek családjában mozgáskorlátozott él és ezt hiteles dokumentummal igazolja.
Kérelmezőnek nyilatkoznia kell arról, hogy a lakását tűzifával fűti, továbbá vállalja az életvitelszerűen lakott lakás, ház, udvar, kert, kerítéssel kívül határos terület, járda tisztán tartását, valamint a lakás vagy ház higiénikus állapotát.
A kérelmeket a rendelkezésre álló szociális célú tűzifa készletének erejéig, **de legkésőbb 2017. január 31.** napjáig lehet benyújtani, a polgármesteri hivatal szociális irodájában, az erre a célra rendszeresített formanyomtatványon.
A megállapított tűzifa kiszállításáról az Önkormányzat gondoskodik.

# Újszilvás az ENERGY@SCHOOL projektben

**Az Európai Unió Interreg Central Europe programja keretében meghirdetett „Energia Iskola" (ENERGY@SCHOOL) projektben Újszilvás Község Önkormányzata az ötödik alkalommal nyert el EU támogatást. Az EU projekt megkezdéséről december 09-én nyitókonferenciát tartottak az Újszilvási Faluházán.**

Az Európai Unió 2.581.379,75 eurós támogatása segítségével 7 ország 12 pályázója – köztük két magyar partner, Szolnok és Újszilvás - készíthet az iskolák energiahatékonyságát támogató szakmai tanulmányokat, elemzéseket, oktató programokat, és mintaprojekteket, valamint oszthatja meg tapasztalatait, bemutatva eddigi elért eredményeit. A projekt alapkoncepciója egy olyan okos, energiatudatosan működő iskola, amely nemcsak az energiahatékonyság és a megújuló energiaforrások alkalmazása útján, hanem a tanárok és a tanulók képzésével, energiatudatos viselkedésével is hozzájárul az energiahatékonyság növeléséhez.

Újszilvás Község Önkormányzata rövid időn belül már az ötödik sikeres Európai Uniós pályázatot nyerte el. A község az elmúlt egy évtizedben a település méreteihez képest igen aktív fejlesztési tevékenységet folytat és számos, országosan is elismert, példa értékű programot kezdett az alternatív energiaforrások (nap és geotermikus energia) hasznosítása terén, amely példa értékű megoldásként szolgálhat Európa más országaiban is. Az „energia iskola" projekt segítségével Újszilvás - a nemzetközi kapcsolatai elmélyítése és a tapasztalatcsere mellett - képes lesz jó példát mutatva, hatékonyan hozzájárulni a projekt sikeréhez és tovább folytatni fejlesztéseit.

A három évet átfogó projekt nyitó találkozójára 2016. szeptember 27-28-án Lugoban, Olaszországban került sor. Az újszilvási delegációt ott Dr. Petrányi Csaba polgármester vezette.

A nyitó konferencián az érintett újszilvási és a tápiószőlősi iskolák tanárai és diákjai mellett, a projekt iránt érdeklődő helyi önkormányzati képviselők, önkormányzati dolgozók, helyi civil szervezetek, cégek, energetikával foglalkozó szakmai szervezetek és a helyi lakosság képviselői is részt vettek. A megnyitójában Dr. Petrányi Csaba Újszilvás Község polgármestere elmondta: *„Fontos, hogy a fiatalok jó példákat lássanak, olyan mintákat, amelyeket hittel és őszinte akarattal képesek is követni, képviselni. Ez a projekt abban is segítségünkre lesz, hogy megértsék, milyen értéke van az energia megtakarításnak, a tudatos, körültekintő energiafelhasználásnak.”*

További információk a projektről:

http://www.interreg-central.eu/Content.Node/ENERGYATSCHOOL.html

http://www.ujszilvas.hu/ujszilvas/?q=interreg-projekt

# KÖSZÖNET!

*Az ünnepek közeledtével Önkormányzatunkhoz több adomány felajánlás is érkezett, melyet ezúton is szeretnénk megköszönni.*
*Nagy örömünkre a Nemzeti Agrárgazdasági Kamarától 500 kg lisztet kaptunk, melyet a községben élő idős (70 év feletti) személyek, valamint rászoruló családok részére biztosított karácsonyi csomagokban fogunk elajándékozni.*

*Megkeresték Önkormányzatunkat a Szent Anna Karitászcsoport munkatársai is, akiknek köszönhetően ingyenes ruhaosztás volt a Faluházban még november közepén.*

*Ezúton is szeretnénk még egyszer megköszönni hogy felajánlásaikkal, segítségükkel szebbé tették számos újszilvási család ünnepét.*

*A segítség nem csak az ünnepekkor, de az év bármely részében örömet tud okozni, ezért bármilyen adományt szívesen fogadunk! Kérjük keressenek bennünket bizalommal, akár a Hivatalban, akár Antal Viktória családsegítős munkatársunkon, akár a Karitász szervezetén keresztül.*

*Községi Önkormányzat*

## A község karácsonyfái

Idén is több fenyőfa felajánlás érkezet az Önkormányzathoz, melyet ezúton is nagyon szépen köszönünk!
A hatalmas fenyőt, melyen az óvodások énekeire az ünnepi fények is felgyúltak, Cziriák Ferenc, míg a Faluházban felállított tűlevelűt Kovács Istvánné Marika néni ajánlotta fel.

# A legfontosabb tudnivalók a kéményseprésről

**Ki sepri a kéményt?**

A lakossági kéményseprést több megyében átvette a katasztrófavédelem. Ez **nem** azt jelenti, hogy **tűzoltók ellenőrzik a kéményeket**, a sormunkát változatlanul **kéményseprő szakemberek végzik**. Az újdonság csak az, hogy ahol a megyei jogú városok nem vállalták a feladatot, ott a katasztrófavédelem szervezésében valósul meg a kéményseprés. A kéményseprőipari (katasztrófavédelmi) szerv a BM Országos Katasztrófavédelmi Főigazgatóság Gazdasági Ellátó Központ (BM OKF GEK), amely tevékenységét Megyei Kéményseprőipari Ellátási Csoportok révén végzi.

**Mikor jön a kéményseprő?**

A lakossági sormunka nincs összefüggésben a fűtési időszakkal. A kéményseprők ütemterv alapján érintik az egyes települések utcáit. Ez **gáz**üzemű és **zárt égésterű** tüzelő- és fűtőeszközök esetén **kétévente**, minden **egyéb fűtőberendezés esetében évente** történik meg.

**Mennyibe kerül a kéményseprés?**

A **lakossági sormunka ingyenes**. Nem csak ott, ahol a katasztrófavédelem végzi, hanem **mindenhol**. A kéményseprő 15 nappal a sormunka előtt a postaládába dob egy értesítőt. Ha a megadott időpontban nem találja otthon a kéménytulajdonost, újabb időpontról hagy értesítést. Ha a sormunkát a kéményseprő a második időpontban sem tudja elvégezni, akkor a kéménytulajdonosnak 30 napon belül egyeztetnie kell egy új, közös időpontot, amikor elvégezhető a sormunka. A **harmadik**, közösen egyeztetett **időpontban elvégzett munkáért** már ki **kell fizetni** a kiszállási díjat (körülbelül 500 forint), de **nem készpénzben**, hanem csekken, vagy átutalással. Soha ne adjon készpénzt a katasztrófavédelem kéményseprőinek!

**Mi tartozik bele az ingyenes sormunkába?**

A sormunka magában foglalja a kémény és az összekötő elem ellenőrzését, tisztítását, a levegő-utánpótlás ellenőrzését és az ezt befolyásoló műszaki berendezések okozta hatások vizsgálatát, továbbá az égéstermék paramétereinek ellenőrzését, illetve ahol elő van írva, ott a szén-monoxid-érzékelő működőképességének ellenőrzését is. A **sormunkába nem tartozó munkákért**, valamint a két sormunka között **megrendelt kéményellenőrzésért fizetni kell**.

**Hogyan lehet a szolgáltatást megrendelni?**

Van lehetőség arra, hogy valaki kéményseprést rendeljen a kötelező és ingyenes sormunkán túl is. Az **ügyfélszolgálat elérhető a 1818-as telefonszámon,** azon belül **a 9-es,** majd **az 1-es menüpontot** kell választani. **Hétfőnként 8.00-20.00-óráig, a többi hétköznapon pedig 8.00-14.00-óráig** érhető el. További információkat talál a **http://kemenyseprres.katasztrofavedelem.hu/** weboldalon.

**Kint járt a kéményseprő, de nem tisztította ki a kéményt**

Előfordulhat, hogy a kémény állapota nem indokol tisztítást, olyan viszont nem történhet meg, hogy a kéményseprő semmilyen mérést nem végez a kémény ellenőrzése során. Ha valaki ilyet tapasztalna, kérjük, jelezze ezt ügyfélszolgálatunkon. Ugyancsak jelezzék, ha a kéményseprő készpénzt fogad el.

**Ki végzi a sormunkán felüli, kémény használatbavételével, műszaki felülvizsgálatával kapcsolatos tevékenységet?**

Amennyiben az épület a kéményseprőipari (katasztrófavédelmi) szerv által ellátott település területén van, természetes személy, vagy társasház, lakószövetkezet esetén a BM OKF GEK, ezen kívüli ingatlanok esetén olyan kéményseprőipari szolgáltató, aki a katasztrófavédelem nyilvántartásában szerepel.

A kéményseprőipari szolgáltatók országosan összesített listája megtalálható a BM OKF honlapján.

A gazdálkodó szervezeteknél (természetes személy, társasház, vagy lakószövetkezet ingatlanán felül) a sormunkát is a kéményseprőipari szolgáltató – vagyis nem a kéményseprőipari (katasztrófavédelmi) szerv) – végzi.

*Pest Megyei Katasztrófavédelmi Igazgatóság*
*Cegléd Katasztrófavédelmi Kirendeltség*

# ÓVODAI HÍREK

*Hírek, információk!*

**Tisztelt Szülők!**

2016. október 26-án 15 új taggal megalakult a Szülői Szervezet. Egyhangúan megválasztották a vezetőséget.

Elnök: Petróné Farkas Gabriella

Elnök helyettes, és pénztáros: Szikra Rita

Meghatározták saját feladataikat, elkészítették az éves programtervüket. Az elkövetkező időszakra eredményes, kitartó munkát kívánunk Nekik!

Köszönjük a Koronás Cukor Ovi 2016 pályázatában való aktív részvételt. 760 db Koronás cukor logós papír gyűlt össze, amit beküldtünk. Nagy öröm számunkra, hogy a nyereményjáték nyertesi között lehetünk. Óvodánk nyereménye: 150.000 Ft-os Fair Play Trade Kft. vásárlási utalvány. A Szülői Szervezet és az óvónők közös döntése alapján, játékvásárlásra használjuk fel. Ezzel emelve az óvodai karácsony fényét. Reméljük, sok örömet szerzünk gyermekeinknek!

**2016. DECEMBERI PROGRAMJAINK:**

December 6. óvodai Mikulás ünnepség

December 7. Mikulás napi ünnepélyes zeneóra

December 20. Karácsonyi ünnepség

**Az Óvoda zárva tart:**

2016. december 27-től 2017. január 1-ig

/Nyitás: 2017. január 2. (hétfő)/

**Figyelem!**
Tavaszi szünet nincs az óvodánkban. A nyári takarítási szünet időpontjáról legkésőbb 2017. február 15-ig írásban értesítjük a szülőket.

Köszönetünket szeretnénk kifejezni azoknak az újszilvási vállalkozóknak és magán személyeknek, akik 2016-ban valamilyen formában segítették óvodánkat.

**Támogatóink:**

**Bolyhos és Fia Bt.**
**Bertók Méhészet**
**Lipák Gábor és Szikra Rita**
**Petróné Farkas Gabriella**
**Palásti Csilla**
**Csák Attila**
**Cser Gusztávné és Vidámparkja**
**Bíró István és Bíróné Fülöp Henrietta**
**Smányi Nikoletta**
**Somodi Renáta**
**Nyúzó Noémi**
**Bieber Judit**
**Filipcsei Erika**

Külön kiemelem az óvodánk fenntartóját**, Újszilvás Község Önkormányzatát**, ugyanis nap mint nap példásan gondoskodik intézményünk működési feltételeiről.

*Az év vége közeledtével magam és munkatársaim nevében Áldott Szeretetteljes Karácsonyi Ünnepeket és Sikerekben Gazdag Boldog Új Esztendőt kívánok minden kedves olvasónak!*

*Légrádiné Tóth Marianna*
*mb. óvodavezető*

# Megérkeztek a kicsik…

Az első találkozás az óvodával, annak személyi és tárgyi környezetével szinte minden kisgyerek esetében alapvetően befolyásolja az óvodához fűződő későbbi kapcsolatát. A kicsik különböző érzelmekkel fogadhatják az óvodát, ebben az időszakban mindenfajta érzelmi megnyilvánulást természetesnek kell tartani. Sok kisgyermek számára az első „valódi” közösségi élményt az óvoda jelenti. Társas tapasztalatokat 3 éves korára természetesen minden gyermek gyűjtögetett már. Ilyen élményt jelentenek a játszótéri hancúrozások, a barátok látogatása stb. A közösségbe szoktatás során kiemelkedő cél, a gyermek az új környezetet és új személyeket az elsődleges gondozó biztonságot nyújtó jelenlétben, fokozatosan tapasztalja meg. Célunk, hogy a kicsi megértse: az napi óvodai élet valójában egy ismétlődő ciklus, ami az anyuka távozásával kezdődik és az ő visszatérésével ér véget. Az

óvodakezdés nem csak a gyermeket, de a szülőket is megviseli. A szülőnek is el kell fogadnia az új helyzetet és elengedni a gyermeküket. Ha a kicsi azt látja, hogy a szülő sír, ott toporog a csoportszoba ajtajában és hosszúra nyújtja a búcsúzást, ő sem fog tudni megnyugodni. Bízni kell magában, gyermekében és az óvónőkben, akik a gyermekeikért vannak ott, és segítik az óvodai életet. Annak érdekében, hogy minél zökkenőmentesebb legyen a beszoktatás időszaka, már augusztusban minden kisgyermeket meglátogattunk otthonában, ismerkedtünk velük, megbeszéltük, hogy milyen jelet szeretnének választani maguknak. Ez a személyes, otthonukban történő beszélgetés kicsinek, szülőnek, óvónőnek is nagyon meghatározó. Itt beszéltük meg a szülőkkel, hogy milyen módjai vannak a beszoktatásnak, ők hogyan képzelik, tervezik. A mi ovinkban régóta az a szokás, hogy hetekre osztjuk be az új kicsik érkezését, hogy egy-egy kisgyerekre minél több idő jusson ezekben a nehéz napokban. Figyelembe vettük a szülők kéréseit, volt, aki szeretett volna reggel kicsit ottmaradni gyermekével, volt, aki csak egy-két órára hagyta itt a kicsit és napról napra növelte az itt maradás idejét, de olyan is volt, és ez volt az általános, hogy ebéd után érkeztek a szülők a reggeli gyors, rövidre zárt búcsúzkodás után. Minden ember más és más személyiség, így a gyermekek is. Változó volt az elválás, elszakadás, csoportba indulás szinte minden kisgyermeknél, több-kevesebb pityergés után szinte bátran mondhatom, hogy a Süni csoportos kicsikék megszokták, szeretik az új életformát tájékozódnak az óvodában többnyire bátran fordulnak már a máscsoportban dolgozó felnőttekhez is. Nagyon ügyesen hozzászoktak az október hónapban bevezetett folyamatos tízóraihoz, érdeklődőek minden új kezdeményezésre.

Bencsikné Berzeviczi Zsuzsanna
óvodapedagógus

# Konfliktus helyzetek az óvodában

A gyermekek első konfliktusainak színtere az óvoda lehet. Szülőként és óvodapedagógusként azt tapasztalom, hogy a kiscsoportos korú gyermekek között sok a verekedés, harapás, köpködés, és a probléma helyzet. Főleg azoknál a gyermekeknél, akik konfliktusmentes környezetből érkeznek a közösségbe (pl: nincs testvérük). A gyermekek személyisége, vérmérséklete, családi környezete nagyon különbözik egymástól. A gyermek viselkedése függ a családban tanult viselkedési formáktól. De függ a gyermek aktuális testi-lelki állapotától, érzelmi életétől. A közösségbe kerülő gyermek még nem elég érett szociálisan ahhoz, hogy pl. a játékeszközöket meg tudja osztani társaival. Ez pedig az esetek többségében összetűzéshez vezet. A kisgyermekkori probléma helyzetek megoldásában, nagy szerepe van a felnőttnek, az óvodában az óvodapedagógusnak. Bátran állíthatom, nagyon nehéz pedagógiai feladat. A felnőtt nem oldhatja meg a gyermekek közötti konfliktusokat, és feleslegesen nem is avatkozhat a megoldásba. De szabadjára sem engedheti az összetűzést. Óvodáskorban természetesen közbe kell lépni, de nem lehetünk „igazságosztók”. Ha otthon panaszkodik a gyermek, jelezzék a problémát az óvónőnek, hogy figyelni tudja az adott gyermek viselkedését. Úgy gondolom hosszú távon a konfliktusok megoldása csak erőszakmentesen képzelhető el. Az érintett szülőkkel való közös megbeszélés, a probléma együttes megoldása a cél. Kirívó esetekben pszichológus bevonása is szükséges lehet. A konfliktusok megoldásának képessége, egy hosszú érési és tanulási folyamat, amely a felnőttek részéről rendkívül nagy türelmet igényel. Reményeink szerint az óvodáskor végére, minden gyermek rendelkezni fog a megfelelő problémamegoldó képességgel.

Légrádiné Tóth Marianna
mb. óvodavezető

# Óvodai Szülői Munkaközösségi hírek

Tájékoztatjuk a kedves szülőket, hogy a 2016/2017-es óvodai nevelési évben a Szülői Munkaközösség (továbbiakban SZMK) tagjai sorában személyi változások történtek. Az SZMK vezetői tisztségét ebben a nevelési évben Farkas Gabriella tölti be, illetve az SZMK vezető helyettesi posztját Szikra Rita látja el.

Az SZMK tagjai továbbá:

Gönczölné Jansik Orsolya
Hermányos Enikő
Oláhné Vígh Mónika
Tóth Zoltánné Tünde
Somodi Renáta
Sisáné Bárándi Mónika
Filipcsei Erika
Dömők Tünde
Palásti Csilla
Sallai Kinga
Bencsikné Menkó Erika

**Tervezett programjaink:**

Adventi karácsonyi vásár: 2016. december 10.

Farsangi mulatság: 2016. februárjában

Óvoda bál: 2016. márciusában

Az óvoda bál bevételét és támogatóink nagylelkű felajánlásainak összegét egy sószoba kialakítására szeretnénk fordítani, amely hozzájárulna gyermekeink egészségi állapotának megőrzéséhez és javításához.

Az óvoda működésével, programjaival, támogatásával kapcsolatos észrevételeikkel vagy esetleges kérdéseikkel forduljanak bizalommal az SZMK vezetőségéhez!

Bizalmukat előre is köszönjük:

Farkas Gabriella és Szikra Rita

# Búcsú

**„Elmenni akkor is nehéz, ha az ember egyébként akarja a dolgot."**
***John Green***

Kedves Újszilvásiak!

Köszönettel tartozom Önöknek, köszönöm, hogy több, mint 6 évvel ezelőtt a szívükbe fogadtak és bizalmat adtak nekem.

Hogy milyen volt az elmúlt évek munkássága, arra akkor derül fény, ha körbenézünk és sok olyan embert látunk magunk körül, akik szeretettel gondolnak ránk. A településen eltöltött idő számomra nem volt hiábavaló, hiszen rengeteg szép emlékkel gazdagodtam.

Köszönettel tartozom a Polgármester Úrnak és Képviselő testületének, hogy rám bízták az Óvoda és az Idősek Otthona vezetését. Hálás feladat volt Újszilvásért tenni; a település legkisebbjeit és legidősebbjeit támogatva, értük tevékenykedve. Öröm volt számomra alkalomadtán közelebb hozni őket egymáshoz, hisz sok közös programot szervezhettem Kollégáim megvalósításával az évek alatt.

Az óvodát a második otthonomnak tartottam, hisz rengeteg időt töltöttem itt.

Köszönettel tartozom a volt Kollégáimnak, amiért egy remek közösségben dolgozhattam az évek során, köztük igazi példaképre, sőt barátokra is leltem. Semmire sem jutottam volna a segítségük nélkül. Kívánom, hogy továbbra is maradjon meg köztük ez a szoros kapocs, amellyel előrébb viszik intézményük színvonalát. Bízom benne, hogy vezetésem alatt biztonságban érezték magukat.

Köszönöm a Szülők kedvességét, bizalmát, melyet számtalan alkalommal mutattak felém. Jó érzéssel gondolok a sok őszinte kommunikációra, mellyel megtiszteltek engem.

Örömmel gondolok vissza az itt töltött évekre, mely meghatározó időszak volt az életemben. Rengeteg tapasztalattal gazdagodtam, amelyet hasznosíthatok a továbbiakban.

Kívánok Mindannyiuknak Áldott, Szeretetteljes Ünnepet!

*Pákozdi Tiborné*
*Andrea*

# ISKOLAI HÍREK

Iskolánk eseményeit folyamatosan nyomon követhetik a: www.facebook.com/reformatusaltalanosiskola.ujszilvasi oldalon.

## Advent az iskolában

Az adventi időszak a karácsony előtti negyedik vasárnappal veszi kezdetét, és karácsonyig tart. Elnevezése a latin „advent” szóból származik, melynek jelentése: eljövetel. Jézus eljövetelére várakozik gyermek és felnőtt egyaránt.

Az adventi időszak egyben a karácsonyi előkészület ideje is. Adventi díszeket készítünk: koszorút, naptárt, mely karácsonyig kis meglepetéseket rejteget a gyermekek számára.
Iskolánkban is számos esemény jelzi az ünnep közeledtét.

Egy pénteki reggelen, december 2-án meglepetés várta a gyerekeket. A Kárpátaljáról érkezett KRISZ együttes adott koncertet iskolánk tanulóinak. Csodálatos zenéjükkel ámulatba ejtették a közönséget. Céljuk, hogy a fiatalok körében népszerűsítsék Isten igéjét, a közös zenélés, zenehallgatás és éneklés segítségével. A nagy élményt adó koncert közös énekléssel ért véget.

November utolsó vasárnapján intézményünk tanulói közül a 2. osztályosok szolgáltak. Adventi verseket tanultak az alkalomra és adventi énekek is felcsendültek a templom falain belül.

December 6-án gyermekeink énekétől zengett az aula. „Hull a pelyhes fehér hó” jól ismert dallamával hívogatták a Mikulást. Nem hiába, hiszen hamarosan meg is jelent a kisdiákok nagy örömére. Nagy zsákjában sok-sok csomagot, ajándékot hozott. Jó volt látni az örömet a gyermekarcokon. De nem csak a Mikulás ajándékozott. A 4. b osztályosok műsorral köszöntötték őt.

Karácsonyi dalok, forró tea, bejgli, ünnepi fények, kézműves ajándékok és remek hangulat. Ezzel a pár szóval jellemezhető az idén is megrendezett karácsonyi vásár. Akárcsak az elmúlt években, iskolánk pedagógusai most is szebbnél szebb termékeket készítettek. Az árusítást iskolánk felsős diákjai végezték. Kínálatban nem volt hiány!

Kisebb közösségek, az osztályok is készültek a karácsonyra. Tantermeiket kidíszítették, így is teremtve benne karácsonyi hangulatot. Ajándékot is készítettek, melyet otthon a karácsonyfa alá tehetnek. Mindig nagy izgalommal és örömmel várták az adventi naptár kis ajándékait. Az iskolai ünnep reggelén szépen megterített asztal várta őket. A közös éneklés, a versek a kis Jézus születéséről szóltak. Meghitt, családias pillanatok voltak ezek.

Áldott, békés ünnepeket kívánunk mindenkinek.

Veres Tiborné
tanítónő

*„Áldott az Úr, Izrael Istene,*
*hogy meglátogatta népét,*
és váltságot szerzett neki.”
Lukács 1,68-69.

Advent van: ismét és folyamatosan. A latin „adventus” szó jövetelt, eljövetelt jelent. Mi, keresztyének, Jézus jövetelét várjuk: emlékezünk az első karácsonyra, Jézus testté lételére, de várjuk Jézus újra jövetelét is, amikor visszajön, és minden szem meglátja őt.

A református általános iskolában is adventot ünneplünk: ismét és folyamatosan. Már ötödik alkalommal gyújtottuk meg az első gyertyát az adventi koszorún. Az adventi időszakban zenés reggeli áhítatokat tartunk: énekelünk, imádkozunk, Bibliát olvasunk.

**Együtt vagyunk!**

Istent dicsérjük együtt, közösen: diákok-tanárok, kicsik-nagyok, katolikusok-reformátusok!

Kívánom, hogy az együttlét öröme váljon valóra mindannyiunk szívében, adventi készülődésében, s majd karácsonyi ünneplésünkben.

*Gulyásné Mucsinyi Anna*
*református hitoktató*

# Pénzügyi tudatosságra nevelés az iskolában

A körülöttünk gyorsan változó élet azt sugallja, hogy a gyerekek pénzügyi nevelését már korán el kell kezdeni. Nagyban megkönnyítheti a csemeték dolgát a későbbiekben, ha fokozatosan nyernek bevezetést a pénz és pénzügyek világába, s már fiatal korukban megismerkednek az alapfogalmakkal. Ez első sorban a szülők feladata, de ma már az iskolában is sok mindent megtanulhatnak erről a lurkók.

Ebbe a feladatba vágott bele a mi intézményünk is, amikor november 14-én egy pénzügyi témanap keretében meghívtuk a Pénziránytű Alapítvány által támogatott B*ankVelem* elnevezésű Utazó Iskola programjának előadóit, hogy tartsanak játékos-oktató foglalkozást diákjainknak. Az egész iskolát megmozgató témanap során a gyerekek többek között megismerkedhettek a kiadás-bevétel fogalmával, a tudatos költségtervezés alapvető lépéseivel, s tanulmányozhatták a forint bankjegyek biztonsági elemeit is. A szervezők nagyméretű térjátékokkal színesítették a tanulás folyamatát. Ezen kívül apró ajándékokkal is kedveskedtek a feladatot sikerrel teljesítő gyermekeknek.

Iskolánk fontosnak tartja, hogy felkészítse a gyerekeket a tudatos pénzügyi döntések meghozatalára, mely majd felnőttként vár rájuk, így programunkat terveink szerint folytatni fogjuk!

*Dömök Szilvia*
*programkoordinátor*

## Iskolai Szülői Szervezet hírei

2016. december 10-én a szülői szervezetünk hagyományainkhoz híven részt vett a karácsonyi vásáron, ahová sok szép ajándéktárgyakat készítettünk és finom süteményeket sütöttünk. Ezúton szeretnék köszönetet mondani azon tagoknak, illetve magánszemélyeknek, akik a készülődésben részt vettek.

Idén is megrendezésre kerül a jótékonysági szilveszteri Bálunk az iskola javára. Sok szeretettel várunk minden kedves érdeklődőt!

Itt szeretnék köszönetet mondani minden kedves támogatónknak és egyben Békés, Boldog Karácsonyt és Boldog Új Esztendőt kívánni Nekik és a kedves olvasóknak.

Ladányiné Karai Erika
szülői szervezet vezető

*„Ne a hóban, csillagokban*
*ne ünnepi foszlós kalácson,*
*ne* díszített fákon, hanem
*a szívekben legyen Karácsony!”*
*/Szilágyi Domokos/*

**Ahogy a védőnő látja...**

# Életkorhoz kötött szűrővizsgálatok

### Amit az életkorhoz kötött szűrővizsgálatokról (státuszvizsgálatokról) tudni kell:

A korábbi évek gyakorlatától eltérően (óvodában történő szűrések), 2009. szeptembertől érvényes rendelet szerint az életkorhoz kötött szűrővizsgálat a védőnői tanácsadóban történik a szülő jelenlétében.

A státuszvizsgálatokat a betegségek megelőzése és korai felismerése érdekében végezzük, meghatározott életkorban: **1 hónaposan, 3 hónaposan, 6 hónaposan és a betöltött 1 éves kortól minden évben, 6 éves korig.**

**6 éves kortól (illetve 7 éves kortól, ha a gyermek akkor kerül az iskolába) az iskola védőnő készíti el az iskola orvossal együtt, meghatározott időközönként az oktatási intézményben. Erről a vizsgálatról is kapnak a szülők értesítést, amelyet a gyermek oltási könyvében rögzít a védőnő.**

**A vizsgálatokat jogszabályoknak megfelelően** (”*A kötelező egészségbiztosítás keretében igénybe vehető betegségek megelőzését és korai felismerését szolgáló egészségügyi szolgáltatásokról és a szűrővizsgálatok igazolásáról szóló 51/1997. (XII.18.) NM rendelet* „) **kötelező elvégezni!**

***A szűrővizsgálatokon a részvétel kötelező - a gyermek szülője/ törvényes képviselője jelenlétében történik - a vizsgálat elmulasztása a gyermek elhanyagolásának számít és jogi úton kötelezhető a szűrővizsgálat pótlása.***

### Miért kerül sor a vizsgálatokra?

A szűrővizsgálatok segítségével nyomon követhetik gyermekük fejlődését, egészségi állapotát, illetve, ami különösen fontos, **megelőzhetünk komolyabb problémákat, betegségeket** a korai felismerés által.

Szülőként teljesebb képet kaphatnak gyermekük testi-lelki fejlődéséről szakemberek által. A státuszvizsgálat remek alkalom arra, hogy feltehessék esetleges aktuális kérdéseiket a gyermekkel kapcsolatosan. A vizsgálat során nem történik semmi fájdalmas, rövid időt vesz igénybe.

**Mit kell tennie a szülőnek?**

A fent **említett életkorokban** a gyermek részére **időpontot kell kérni** a **területileg illetékes védőnőtől**, aki elvégzi a vizsgálatokat az erre megfelelő tanácsadó helységben.

A tanácsadáson az 1, 3, 6 hónapos, valamint 1, 2 éves gyermeknél súly, testhossz, fejkörfogat, mellkörfogat mérése és a fejlődésével kapcsolatos kérdőív kitöltése történik.

A 3, 4, 5, 6 éves gyerekeknél ezek a vizsgálatok kiegészülnek még a látás, hallás és vérnyomás mérésével.

Ezeket a szűréseket a gyermek háziorvossal párhuzamosan végezzük, de a védőnői státuszvizsgálat megelőzi az orvosi vizsgálatot.

***A 6 éves gyerekek szűrővizsgálatát érdemes a 6 éves oltással egy időben végezni, ehhez kérjük, egyeztessenek időpontot a gyermekorvosukkal!***

**A fent leírtaknak megfelelően kérjem a szülőket, hogy a gyermekük egészsége érdekében segítsék a védőnői munkámat az együttműködésükkel!**

**Időpontot a Védőnői Szolgáltnál kérhetnek a 70/3243388 telefonszámon, illetve személyesen a védőnőtől.**

Várom Önöket szeretettel!

Kengyelné Agócs Marianna

védőnő

## VÁLTOZÁS A VÉDŐNŐI TANÁCSADÁSI RENDBEN!

*Hétfő: 8.00 – 10.00 Terhestanácsadás*

*Kedd: 9.00 – 11.00 Csecsemőtanácsadás*

*Péntek: 11.00 – 13.00 Orvossal tartott csecsemőtanácsadás*

***Kérem minden esetben egyeztessünk időpontot az alábbi telefonszámon: 06-70-3243-388***

*Köszönöm együttműködésüket!*

*ÁLDOTT KARÁCSONYI ÜNNEPEKET KÍVÁNOK!*

*Kengyelné Agócs Marianna*
*védőnő*

## *FELHÍVÁS!*

***Tisztelt Szülők! Kedves Gyerekek!***

***A gyermek háziorvosi rendeléssel kapcsolatosan kérjük kísérjék figyelemmel weboldalunkat (http://draltsachrita.hu), ahol részletes és naprakész információkat közlünk rendelési időnkről, annak esetleges változásairól és különböző betegségekről, szűrővizsgálatokról!***

***Dr. Altsach Rita***
***házi gyermekorvos***

## Szent Anna Karitász Csoport

A Tápiógyörgyén már régebb óta működő Katolikus Karitászhoz csatlakozva Újszilváson is megjelent ez a szervezet. A havonta érkező élelmiszereket a falu rászorulóinak, nagycsaládosainak, időseinek és szegényeinek osztjuk szét, ezzel segítve a megélhetésüket. A kapott adományok között készétel, konzervek, bébiételek is megtalálhatók, csakúgy, mint most, télen a melegebbnél melegebb ruhák.

A helyiek adományait is szívesen fogadjuk a plébánián! Aki pedig úgy érzi, hogy szívesen segítené munkánkat Csákiné Tóth Zsuzsanna tagunknál jelezheti a következő telefonszámon: 06 30 839 5942

Tápiógyörgyei Szent Anna Karitász Csoport

# Köszönetnyilvánítás

A Ceglédi Kistérségi Szociális Szolgáltató és Gyermekjóléti Központ Család- és Gyermekjóléti Szolgálat Újszilvási Területi Irodájának családsegítőjeként, köszönetemet fejezem ki Újszilvás Község Önkormányzat Polgármesteri Hivatal dolgozóinak, valamint Váci Egyházmegyei Karitász Szent Anna Karitászcsoport munkatársainak, és a sok helyi magánszemélynek az egész évben nyújtott támogatásukért, segítségnyújtásukért.

A felajánlások lehetővé tették az ellátottak életminőségének javítását, az adományok nagy örömöt szereztek.

Tudom, hogy mindenki nehézségekkel küzd, de a továbbiakban is várom olyan adakozó kedvű emberek támogatását, akik segíteni szeretnének rászoruló családok életkörülményeinek megkönnyítésében.

Ezúton kívánok Önöknek meghitt, békés karácsonyi ünnepeket és eredményekben gazdag, boldog 2017-es esztendőt!

***„Karácsonyi ajándék ötleteim:***
***az ellenségednek megbocsátás,***
***az ellenfelednek türelem,***
***a barátodnak szeretet,***
***a partnerednek szívesség,***
***mindenkinek jóindulat,***
***minden gyermeknek egy jó példa,***
***magadnak tisztelet.”***

***Oren Arnold***

Antal Viktória, családsegítő

# Tájékoztató

Az „ÖKOVÍZ” Nonprofit Kft. értesíti a Tisztelt újszilvási ingatlanhasználókat a

**2017. I. negyedévi gyűjtési rendről.**

### Vegyes (kommunális) hulladékszállítás napja: Minden héten: HÉTFŐ

*A hulladékgyűjtő járatok az év minden hétköznapra eső ünnepnapján változatlan munkarend szerint dolgoznak. Amennyiben a hulladékgyűjtés napja ünnepnapra esik, abban az esetben is helyezzék ki gyűjtőedényüket, mert a gyűjtőjárat a szokásos rend szerint szállítja el a kommunális hulladékot!*

### Karácsonyfa gyűjtés napjai:

2017.01.14. (szombat)
2017.01.28. (szombat)

*A zöldhulladék gyűjtést Társaságunk áprilistól-novemberig havi egy alkalommal* végzi, melynek időpontjáról időben tájékoztatjuk a lakosságot!

### Újrahasznosítható csomagolási hulladékok gyűjtése:

2017. január 16. (hétfő)
2017. február 20. (hétfő)
2017. március 20. (hétfő)

*A szelektíven gyűjtött újrahasznosítható csomagolási hulladékokat (pl. papír, műanyag, fém, italos karton), - az eddig alkalmazott térítésmentes zsákjuttatási rendszer szerint – a rendelkezésre bocsátott* ***sárga színű műanyag zsákban keverten*** *gyűjtheti és a fenti hulladékgyűjtési napokon helyezheti ki reggel 07:00 óráig az ingatlana elé.*

### Elérhetőségeink:

**Ügyfélszolgálati irodánk címe:**
**2700 Cegléd, Pesti út 65.**

Nyitva tartási idő: Hétfő:8.$^{00}$-20.$^{00}$-ig;
Kedd-Csüt.:8.00-15.00-ig;
Péntek:nincs ügyfélszolgálat

Tel.: 06 53/500-152; 06 53/500-153
Fax: 06 53/ 505-566

E-mail: ugyfelszolgalat@okoviz.hu

**„ÖKOVÍZ” Nonprofit Kft.**

# KMB Hírek

Újszilvás körzeti megbízottjaként az alábbiakról szeretném tájékozatni a Tisztelt Lakosságot: Az idei év kezdetétől folytatódott a térségünket érintő fokozott ellenőrzés, melynek keretein belül a napi visszatérő rendőri jelenlétet továbbra is biztosítottuk az illetékességi területünkön. A fokozott ellenőrzések elsődleges célja a lakosságot legjobban irritáló főleg vagyon elleni bűncselekmények visszaszorítása, valamint a térségen áthaladó gépjármű forgalom szűrése a fenti okra tekintettel. A fokozott ellenőrzés során kollegáimmal együtt törekszünk minden az idősek lakta utcákat is visszatérően ellenőrizni, tekintettel arra, hogy a környező településeken több alkalommal követtek el idősek sérelmére bűncselekményeket. A településünkön megszokott jó közbiztonság fenntartása érdekében, valamint ezen bűncselekményeket megelőzendő a megnövelt közterületen eltöltött szolgálati óraszámot továbbra is fenntartjuk, melynek célja a „látható rendőrség" biztosítása ezen bűncselekmények megelőzése érdekében.

Tájékoztatom a Tisztelt Lakosságot, hogy az idei évben regisztrált bűnügyi szám alapján megállapítható, hogy vagyon elleni bűncselekmény mértéke elenyésző, azok szinte minden esetben felderítésre kerültek, melyek elkövetői ***gyorsított eljárásban, vagy bíróság elé állítás alkalmazásával*** kaptak ítéletet, vagy várnak ítélethozatalra.

Ezen esetekben is elengedhetetlen volt az Önök segítő közreműködése, melyet ez úton is megszeretnék ismételten köszönni, mivel ezen elkövetők elszámoltatása a község lakóinak közös érdeke.

**Ezúton engedjék meg, hogy az iskola kezdetével, pár tanáccsal, kéréssel forduljak Önökhöz:**

Az őszi időszak beköszöntével megnövekedett mind a kerékpáros, mind a gyalogos forgalom a főúton, valamint a település mellék útjain egyaránt, tekintettel arra, hogy az iskolások részére megkezdődött a tanítás. A megnövekedett kerékpáros, valamint személyforgalom Önöktől nagyobb figyelmet, toleranciát igényel, kérem, hogy ***közlekedésük során figyeljenek oda egymásra a balesetek megelőzése, elkerülése érdekében***.

A településünkön az Iskola vonzáskörzetében a tanév folyamán visszatérő rendőri jelenlétre számíthatnak. Kérem Önöket, hogy közlekedésük során az Iskola előtt kijelölt gyalogos átkelőhelynél legyenek körültekintőek, és biztosítsanak elsőbbséget a gyalogos forgalom számára.

Kérem, hogy a téli időszak alkalmával ***vásárolni kívánt tűzifa esetén*** körültekintően járjanak el, mert sok esetben, az olcsóbb mázsa árak mögött kisebb kiszállított mennyiség áll, ezért minden esetben kérjenek helyesen kitöltött mázsa jegyet, vagy számlát, amelyet a kiszállító az aláírásával ellenjegyez, és szerepel rajta a cég, vagy kft bélyegzője. Amennyiben nem biztosak a kiszállított fa mennyiségében kérjenek utólagos mázsáltatást lerakodás előtt. Fontos tudni, hogy ehhez minden esetben joguk van, és amennyiben ezen kérésükért a fát szállító személy eláll az adás vételtől Önöket semmiféle költség nem terhelheti meg. Ha idegen, Önök által nem ismert személytől vásárolnak fát, a számla mellett legyenek szívesek feljegyezni a kiszállító gépjármű rendszámát is, mivel csalás esetén ez nagyban megkönnyíti a későbbi bizonyítási eljárást hatóságomnál.

Fontos, hogy a közlekedésük során használt kerékpár, vagy személygépjármű esetében készüljenek fel ***az évszaknak megfelelő időjárási viszontagságokra is***. A kerékpárt éjszaka, vagy rossz látási viszonyok mellett szereljék fel világítással, valamint győződjenek meg az első és hátsó fékek állapotáról is, amennyiben szükséges végezzék el a megfelelő javításokat, hogy a kerékpározás során biztonságosan meg tudjanak állni. A személygépjárművük esetében ugyan ilyen fontos a jó műszaki állapot, és a gumiabroncs állapotának, profil mélységének az ellenőrzése, tekintettel arra, hogy a rossz, csúszós utakon megnövekszik a fékút, amely sok esetben a balesetek egyik kiváltó oka.

Ha ismeretlen, gyanús személyeket, autót lát többször elhaladni a környéken, jegyezze fel a rendszámát vagy típusát, ismertetőjelét, vegye fel a kapcsolatot munkatársainkkal, vagy hívja azonnal ingyenesen hívható telefonszámainkat (107, 112), vagy a szolgálati mobiltelefonszámomat (lap alján).

Segítsék munkánkat, vigyázzanak magukra és értékeikre!

Végezetül engedjék meg, hogy Boldog Karácsonyt, és sikerekben gazdag Boldog Új Évet kívánjak Önöknek, és családjuknak!

***Kégli Norbert rendőr főtörzsőrmester***
*Elérhetőségem: 06 20/ 489-6714*
*KMB Iroda: 2768 Újszilvás, Szent István utca 4. (Faluháza)*

# Sport Egyesületi tájékoztató 2016.

Az év végéhez közeledve befejeződtek a felnőtt és az utánpótlás korú labdarúgó bajnokságok mérkőzései. A felnőtt csapatunk tisztes helytállással a 14 csapatos csoportban a 3 helyen várja a tavaszi folytatást. Az utánpótlás bajnokságban az U-14-es csapatunk szintén a dobogó III. helyén várja a folytatást. Gratulálunk mindkét csapatnak a jó szerepléshez, ami erőt adhat a tavaszi jó folytatáshoz.

A Bozsik korosztályban versenyző gyerekek (mintegy 30 labdarúgó) az idei évben korosztályváltáson estek át, azaz magasabb korcsoportban kell versenyezniük, amibe bele kell erősödni, fel kell gyorsulni, ami a tornák végére már sikerült és egyre jobb eredményekkel párosult a szereplésük. Jó a gyerekek edzéslátogatottsága is, így várhatóan a tavaszi tornákon még jobb mérkőzéseket fognak vívni.

Megragadva az alkalmat, szeretném megköszönni az U-11-es korosztály szüleinek segítségét, akik minden mérkőzésre elkísérik a gyerekeket, segítve ezzel a gyermekek jó szereplését és az utazások lebonyolítását.

Az egyesület ez évben is rendezett 4 Bozsik tornát, amire a következő évben is lesz lehetőség. Ez jó alkalom arra, hogy a szülők is részesei lehessenek gyermekeik szereplésének hazai környezetben és biztathassák őket a mérkőzések alatt.

Idén megrendezhettük még a Pest Megyei Labdarúgó Szövetség Szuperkupa döntőjét, ami nagyon jól sikerült és méltóképpen vitte el Újszilvás jó hírét a Megyében, ahol mindkét csapat (Dabas-Gyón FC és Tura VSK) és a mintegy 300 néző jól érezhette magát. A rendezvényről készült fényképek és videók a Pest Megyei Labdarúgó Szövetség honlapján megtekinthetőek.

Visszatérő rendezvényként másodjára szerveztük meg a Pest Megyei Közútkezelő sportnapját, mintegy 300 fő részvételével, ami szintén jó hangulatúra sikeredett.

A Falunap alkalmával vendégül láttuk Szlovák testvértelepülésünk, Slivník focicsapatát és barátságos mérkőzést játszottunk velük jó hangulatban, ami újszilvási győzelemmel zárult.

## Beruházásainkról:

Tervezett beruházásaink jól haladnak. Elkészült egy 20X40-es füves edzőpálya, ami el van látva automata öntözéssel. A jövőben még fel lesz szerelve labdafogó hálóval, kapukkal és tavasszal már az utánpótlás korú gyerekek birtokba is vehetik, aminek köszönhetően a centerpálya minősége jobban megőrizhető.

Várhatóan a jövő év elején TAO forrás és önkormányzati önerő segítségével megvásárolhatunk egy 9 személyes mikrobuszt, ami nagyban segíti az idegenbeli mérkőzésekre való utazást s felnőtt és az utánpótlás korú labdarúgók esetén, ami sokszor egy időben kerül megrendezésre.

Vásárlásra kerül még egy nagy teljesítményű fűnyíró traktor, amihez tartozik egy fűszellőztető és egy műtrágya szóró is, ami lehetővé teszi a minél jobb minőségű pálya biztosítását.

Szeretnék még szólni a B-közép ez évi biztatásáról is, ami egyre hangosabb és látványosabb és ez nagyban segíti a csapat jó szereplését, köszönjük Nekik! HAJRÁ SZILVÁS!

Szeretném megköszönni a vezetőség ez évi munkáját, ami nagyban hozzájárult a rendezvények sikeres lebonyolításához és a zökkenőmentes működéshez.

Köszönjük még Miskolczi „Lóci” töretlen és kitartó munkáját a felnőtt és utánpótlás korú csapataink élén.

Köszönjük az Önkormányzatnak, hogy a fejlesztésekhez biztosítja az önerőt és a működéshez szükséges forrásokat.

Ezúton szeretném megköszönni egyesületünk nevében a helyi vállalkozások eddigi és jövőbeli támogatását, sportolóink jó szereplését, és kívánok mindannyijuknak Kellemes Karácsonyi Ünnepeket és Boldog Új Évet!

Tisztelettel: Ádám József
Újszilvás KSE elnök

# Edzői tájékoztató

Véget értek a bajnokságok 2016/2017-es őszi szezonban. Most be szeretnék számolni az U14-es és a Felnőtt csapatunk teljesítményéről.

Az U14-es csapatunk a II. osztály délkeleti csoportjába kapott besorolást, ahol a nyolc csapat versenyzik a bajnoki pontokért. Újszilvás csapata az őszi szezonban a harmadik helyezést érte el négy győzelemmel és két vereséggel, ami a pályán dőlt el, illetve egy vereséggel, ami a zöld asztalnál. Az előttünk álló két csapattól - Tápiószele (3-2), Albertirsa (2-1) - a vereség fájó számunkra, mert mindkét mérkőzésen óriási fölényben játszottunk, csak a Fortuna nem volt velünk, így a bajnoki pontok az ellenfeleinkké lettek. Majd a tavaszi szezonban elégtételt veszünk ellenük. A bajnokságban kitűzött cél a dobogó valamelyik fokának megszerzése, ezért a téli felkészülés nagyon fontos lesz a srácok számára. Sajnos a létszámunk kicsit kevés, mert 13-an vagyunk. Itt 8+1 fő játszik ¾-ed pályára. A csere lehetőség odavissza lehetséges. Külön nem szeretnék játékost kiemelni, mert mindenki érdeme ez a harmadik hely, de megemlíteném Bilecz Károly-t, aki a góllövő lista harmadik helyezettje jelen pillanatban, és ha még értékesíthette volna többi lehetőségét is, még előrébb tartana. Most téli pihenőre vonulunk, pihennek a srácok, a felkészülés januárban fog megkezdődni, időjárástól függően, terem illetve kinti edzésekkel. Köszönöm a szülők hozzáállását, hogy engedték a srácok sportolását, és itt szeretném bíztatni őket, minél többen jöjjenek mérkőzésre, bíztassák a srácokat, mert megérdemlik.

Miskolczi Lóránt U14-es csapat edzője

Felnőtt csapatunk a Pest Megyei III. osztály közép B csoportjában kapott besorolást, ahol 14 alakulat küzd a bajnoki pontokért, a helyezésekért. Tavalyihoz képest 6 új egyesülettel kellett felvenni a versenyt, ők ismeretlenek voltak számunkra. Kitűzött cél az első öt hely valamelyikének megszerzése volt. Úgy gondolom, a harmadik hely megszerzésével maximálisan teljesítettük a céljainkat. A 13 bajnoki mérkőzésen 9 győzelem, 2 döntetlen, 2 vereség az elért eredményünk. A megszerzett 29 bajnoki pont mellett, 37 rúgott illetve 12 kapott gólt szereztünk. A kapott gólok számában a második helyen vagyunk, mi kaptunk másodikként a legkevesebb gólt. Rúgott gólok számában, viszont csak az ötödikek vagyunk, itt tavasszal bizony javítanunk kell. A két vereség közül a Monor II 4-0-ás vereség, egy fiatal MB III visszajátszó játékosokkal teletűzdelt alakulat ellen volt, az első bajnokin. Ha ez a mérkőzés a bajnokság közben zajlik le, akkor talán másképpen alakult volna. De majd tavasszal, az első fordulóban tudjuk, hogy mire kell számítanunk. Sülysáp II elleni vereségünk tipikus döntetlen volt, itt belenyúltak a mérkőzésbe, ezért fájó az elvesztett pont, mert igazságtalannak érzem a játékvezető döntését, mikor jogtalan 11-essel veszítesz pontot. A két döntetlenünk a Tápióság ellenében 0-2-ről felállva a második félidőben nagyot footballozva, és ha egy kicsit tovább tart a mérkőzés a győzelmet is megszerezhettük volna. A Tápiószőlős ellen 0-0 igazi rangadó négyszáz néző előtt zajlott le. A szurkolótáborok fantasztikusak voltak. Az eldöntetlen igazságosnak mondható. Itt is ott is voltak lehetőségek, de kihasználatlanok maradtak. A táborok csatáját, viszont magasan az ÚJSZILVÁS ULTRAS nyerte! És itt szeretném megköszönni a tábor buzdítását, ami az egész szezon alatt fantasztikus volt, még idegenben is hazai pályát teremtettek nekünk. Még egyszer személy szerint is köszönöm nekik ezt. Visszatérve a csapatra gratulálok a fiúknak az eredményhez, úgy gondolom a maximumot hozták ki magukból, még ha egy kicsit döcögősen is ment a szekér. A keret 22-23 főből tevődik össze, néha kellett kihagyni játékosokat, akik ezt a döntést elfogadták. De bebizonyosodott, hogy kell ez a létszám, mert volt, hogy úgy tudtunk összejönni, hogy senki sem maradt ki a keretből. Én hiszem, az eredményességünk azon múlt, hogy minőségileg mindig tudtunk cserélni. Az idősebb és fiatalabb játékosok beépítésével ütőképes társaság alakult ki, ami remélem, hogy tavasszal is ugyanígy fog összeállni. Azt nem tudom, hogy télen a játékos mozgás milyen lesz, de remélem, mindenki marad a csapatnál és a csapat rendelkezésére fog állni.

A tavasszal is ilyen jó teljesítményt szeretnénk nyújtani, a dobogó valamelyik fokát szeretnénk megcélozni. Itt sem szeretnék játékost kiemelni, de a góllövő lista harmadik helyezettje 18 góllal Gyurcsik Szabolcs, ami természetesen a többi játékos érdeme is. Jelenleg a já-

tékosok a megérdemelt pihenőjüket töltik, a felkészülés január közepén indul időjárástól függően termi, illetve kinti edzésekkel. Megköszönném játékosaimnak a szezonban nyújtott jó teljesítményüket. Köszönöm a hozzátartozóknak, szülőknek, barátnőknek, feleségeknek a hozzáállásokat, mellyel segítették a csapat jó szereplését. Megköszönöm az utazásban mindig résztvevő, segítő Perjési, Bató és Szekeres családnak. Személy szerint köszönetet szeretnék mondani a sportért odaadó munkájáért Ádám József elnök úrnak, illetve kollégámnak, Boda Andrásnak, Terike néninek, illetve Miklós bácsinak, akiknek odaadó munkája részes eleme ennek a jó teljesítménynek. Orosz Istvánnak, aki mindig velünk volt és segítette csapatunkat. Köszönet az Önkormányzatnak a zavartalan működésért, a Bolyhos családnak, a Pékségnek és minden szponzornak, támogatónknak, akik támogattak bennünket, hogy Újszilvás minél magasabban legyen jegyezve a football palettán. Végül kellemes ünnepeket, boldog áldott újévet kívánok minden sportolónak, sportbarátnak, szurkolónak és újságolvasónak!

HAJRÁ ÚJSZILVÁS, HÚZZUK BE!
Miskolczi Lóránt felnőtt csapat edzője

# Tápiómenti Íjász Központ

Vállaji Ottóné az Együttható Közösségformáló Egyesülettől riportot készített az újszilvási íjászokkal, Bíró Mihállyal és Magyari Sándorral a Tápiómenti Íjász Központ két vezetőjével, akik csapatukkal már a Falunapon nálunk is bemutatkoztak és megismertették az érdeklődőkkel ezt a szép sportot.

A velük készült interjút, most itt közöljük Önökkel:

**- Kérlek, mutassátok be a TÍK-et. Hogyan kezdődött?**

Sándor: - 2015 őszén találkoztunk mi ketten, Újszilváson. Misi már az idő tájt foglalkozott egy íjászpálya kialakításával. Nagyon tetszett a törekvése, mivel jómagam már tíz éve íjászom, ezért munkált bennem a gondolat, hogy Tápiószelén is jó lenne egy íjász egyesületet alapítani. Ezután sokat beszélgettünk az egyesületek létrehozásáról, úgy általában, és rájöttünk arra, hogy csupán egy-egy településre koncentráltan a térségünkben nem lehet kellő számú érdeklődőt mozgósítani.

Mihály: - Némi fejtörés után 2016 tavaszán, az egyik edzésre Sándor már kész koncepcióval érkezett. Megvolt a név: Tápiómenti Íjász Központ, és a logó is készen volt.

A közösség nevesítése óta, ezen a néven és ezzel a logóval indulunk a versenyeken.

**- Hol tartotok most?**

S: - Most ott tartunk, hogy sikerült a magyarországi íjásztársadalom köztudatába bevinni a TÍK-et, mint brand-et, és ha bármilyen íjászrendezvényen megjelenünk, tudják, hogy kik vagyunk, és felismernek bennünket a formaruhánkról.

M: - Az ország különböző helyszínein megrendezett versenyeken, bemutatókon veszünk részt, és gyakran kapunk meghívást különféle települési és civil szervezeti rendezvényekre.

S: - Ezeken az eseményeken nem csak bemutatókat tartunk, de lehetőséget biztosítunk arra is, hogy az érdeklődők kipróbálják az íjászatot. Ilyen alkalmakkor, jellemzően annyian vannak, hogy reggeltől estig, megállás nélkül tartjuk az oktatást.

**- Visszatérve a versenyekre: milyen eredménnyel büszkélkedhettek?**

M: - A TÍK színeiben idén 12 versenyen vettünk részt eddig, és büszkén mondhatjuk, hogy versenyzőink minden versenyen értek el dobogós helyezést. Sőt: Két versenyen csapatunkból hárman is hoztak el érmeket.

S: - Számszerűsítve idén a csapatunk összesen begyűjtött: 8 harmadik, 9 második és 1 első helyezést. Tehát 12 versenyen összesen 18 érmet szereztünk.

**- Tiszteletreméltó eredmények. Beszéljünk a távlati terveitekről!**

M: - Az újszilvási pálya kiépítése lassan befejeződik. Ehhez nagyban hozzájárult a RUGÓCENTER Kft földmunkagépes segítsége és egyéb támogatása, amit ezúton is köszönünk.

S: - Hamarosan Tápiószelén is elindításra kerül az íjászati foglalkozás. Ugyanis néhány hete tápiószelei szülők felkeresték központunkat, és felkértek bennünket, hogy tartsunk edzéseket itt is. Kérésükkel megkeresték az önkormányzatot is, hogy a Népkertben adjon helyet egy edzőpálya kialakításához. Pozitív hír, hogy a képviselő testület egyhangúan támogatta a kezdeményezést. Így hamarosan sor kerül a tereprendezésre, azt követően

pedig elkezdődhetnek az edzések.

**- Kik csatlakozhatnak hozzátok?**

M: - Bárki jelentkezhet, de alsó korhatárnak a hatodik életév betöltését tartjuk célszerűnek. Az első néhány alkalomra, hogy kipróbálhassák az íjászatot, és elsajátíthassák az alapokat, biztosítjuk a felszerelést; és a későbbiekben az eszközök kedvezményes megvásárlásához is tudunk segítséget nyújtani.

**- Hogyan tudnak elérni benneteket az érdeklődők?**

S: - Elérhetőek vagyunk a Tápiómenti Íjász Központ facebook oldalán illetve a 06 30/ 904-2447 és a 06 70/ 671-8637 telefonszámokon.

**- Munkátokhoz és versenyeitekhez sok sikert kívánok. Köszönöm a beszélgetést!**

Vállaji Ottóné

# Natúrpark a Tápió-vidéken

## Lakossági tájékoztató a Tápió Natúrpark kezdeményezésről

2016. februárjában a Tápió Közalapítvány a helyi önkormányzatokkal együttműködve elkezdte egy helyi natúrpark létrehozásának tervezését, mely a Tápió-menti térség meghatározó projektje lehet a jövőben. Az elképzelés nem új keletű, hiszen már 2005-ben is megfogalmazódott ez a szándék, akkor még „ökotérség” néven, de sajnos azután sokáig háttérben maradt. A Natúrpark-projektet valamennyi képviselő-testület támogatja Mendétől Újszilvásig, valamint novemberben 3 térségi fórumon is egyeztettünk a helyi civilekkel, vállalkozókkal és szolgáltatókkal a jövőbeni terveinkről. Azonban elöljáróban szeretnénk néhány gondolatot megosztani magáról a natúrparkokról, mert lehet, hogy nem mindenki hallott még róluk.

A natúrparkok sokak által úgy ismertek, mint természeti és kulturális értékekben, látnivalókban gazdag kirándulóhelyek, az ökoturizmus célpontjai, melyek az emberek felüdülését, kikapcsolódását szolgálják. Kívülről valóban ez látszik, de ennél sokkal többek is egyben, főként, ha az ott élők szemszögéből nézzük.

Fontos leszögezni, hogy a natúrpark nem azonos a nemzeti parkkal és a Natura 2000 területekkel, hanem egy egészen más kategória. Alapvetően ez is terület alapú szerveződés, melynek magját értékes természeti területek alkotják, de sokkal inkább szól a helyi közösségek együttműködéséről, összefogásáról, melyek meg akarják őrizni természeti, táji és kulturális örökségüket, miközben azokat az ott élő emberek érdekében hasznosítják is. Egy alulról jövő kezdeményezés, amelynek éppúgy részesei az önkormányzatok, vállalkozások, civil szervezetek, mint a helyi termelők és az itt élő emberek. Egy, az egész tájra kiterjedő együttműködés a térség fejlesztése érdekében, egy ún. „szelíd” területfejlesztési modell.

Hazánkban már 9 bejegyezett natúrpark működik, melyek közül talán az Írottkői Natúrpark a legismertebb, és a miénk mellett számos kezdeményezés van születőben országszerte. Térségünk természeti adottságai és kulturális értékei alapján és szakértők véleményét kikérve úgy gondoltuk, hogy ez számunkra is egy járható, a térség fejlődését és a gazdaság erősítését is segítő út lehet a Tápió-vidék fenntartható fejlesztése érdekében.

A nyár folyamán megkezdtük a natúrpark cím elnyeréséhez szükséges háttértanulmány összeállítását, melyet be kell nyújtani a Földművelésügyi Minisztériumhoz. A tanulmány elkészítéséhez az eddig megjelent térségi kiadványok és az önkormányzatok adatszolgáltatóinak segítségével megpróbáltuk összegyűjteni jelenlegi adottságainkat, értékeinket, valamint meghatároztuk jövőbeni terveinket. Ehhez azonban nemcsak a hivatalok véleményét szeretnénk kikérni, hanem a lakosságét is, különösen azokét, akik leginkább aktív partnereink lesznek a rendszerben.

A natúrparkok fontos szereplői a működő civil szervezetek (hagyományőrzők, néptáncosok, faluszépítők, környezet- és természetvédők, lovasok, stb) a vendéglátók (éttermek, szállások), a bemutatóhelyek (múzeumok, tájházak), a helyi termelők és termékeik (méz, lekvár, sajt, bor, pálinka, hús, zöldség, gyümölcs, pékáru, stb), a helyi kézművesek (fazekas, hímző, kosárfonó, fafaragó, szappankészítő, stb) és az egyéb turisztikai szolgáltatók (erdei iskola, táborhely, lovarda, horgásztó, stb). Ezért az önkormányzatok mellett őket is megszólítottuk és a térségi fórumokon őket is bevontuk a tervezési folyamatokba. Aki netán nem jutott el ezekre, összefoglalónkat elolvashatja a www.hajtapartja.hu/naturpark oldalon, valamint ugyanitt megtalálja a bekapcsolódáshoz szükséges űrlapot. A natúrpark kezdeményezés fejleményeiről ugyanitt olvashatnak, valamint friss híreinket a Tápió Natúrpark facebook oldalán követhetik. A honlapon folyamatosan közzétesszük részletekben a háttértanulmányt is, melyhez várjuk javaslataikat, kiegészítéseiket és az esetleges korrekciókat az info@hajtapartja.hu címre. Köszönjük megtisztelő figyelmét!

Antalicz Csaba és Kun Szilárd

*Kedves Vásárlóim, Ismerőseim, Barátaim*
*és mindazok, akik látogatásaikkal olykor megtisztelték a Temetőkert Virágüzletemet!*

*„Az emlék olyan virág, amely nem hervad el soha,*
*eső nem tépi el, szél nem hordja tova,*
*gyűjtsél tehát csokorba, amennyit csak lehet,*
*a csokor közt őrizd meg az én emlékemet.”*

Mély szomorúsággal, de az új kihívás izgalmával tájékoztatom Önöket arról, hogy életem több mint 15 éves szakasza véget ért. Bezártam hőn szeretett virágboltom. A legnehezebb napokban is erőt adtak dicsérő szavaik. Boldogságot találtam a munkámmal elégedett mosolyukban. Köszönöm, hogy megbíztak bennem, hogy részese lehettem életüknek, hogy munkámmal, ízlésemmel, kreativitásommal beköltözhettem otthonukba!

Szekeres Anikó

# Évértékelő a
# **Ferzol Lemezmegmunkáló Kft-nél**

Díjátadó

**A FERZOL Lemezmegmunkáló Kft Varga Mihály nemzetgazdasági miniszter kezdeményezésére alapított „Díj a Sikeres Vállalkozásokért” elismerés keretében a hónap kis- és középvállalkozása kategóriában, a szakmai zsűri javaslata alapján a 2016. szeptember díjazottjaként elismerésben részesült.**

## „Díj a Sikeres Vállalkozásokért”

## FERZOL 2016 – os év életképeiről

Pálinka fesztivál 2016 májusában

Duális képzés indítása

Csapatépítő tréning a vezetőknek 2016 nyarán

Családi nap 2016-ban

Nyílt nap a Ferzol Kft.-nél

Mikulás érkezik a FERZOL – hoz

Évzáró vacsora a FERZOL-nál (2015-ben)

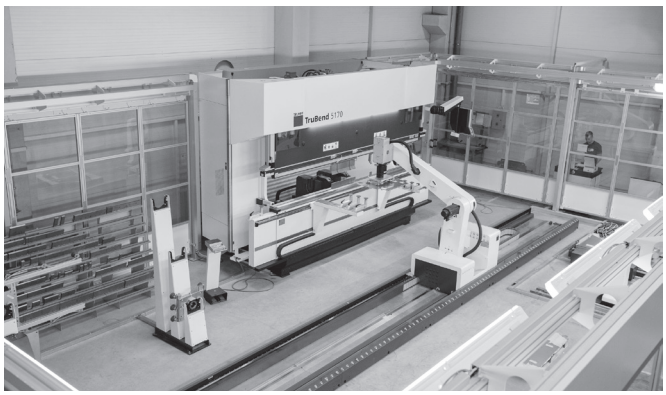

Hajlító Robot Cella

Meleg Étkeztetés

Elindult a Facebook oldalunk 2016 év elején. Az alábbi linken láthatják és olvashatják az aktuális híreinket. https://www.facebook.com/FERZOLKFT/

Megújult a Honlapunk ( www.ferzol.hu)

Itt is megtalálják híreinket és éppen aktuális ÁLLÁSLEHETŐSÉGEINKET!

Látogassanak fel bátran webes felületeinkre, ahol szívesen látjuk az érdeklődőket. FERZOL Kft. életéből még több képpel és bővebb leírással szolgálunk.

Képzéseink: Munkatársainknak belső továbbképzéseket biztosítunk az egyes területeken. Idén nyáron először OKJ-s targoncás végzettséget, illetve porfestő végzettséget lehetett szerezni egy belső képzésen.

# **Szépkorúak** köszöntése

Egy hosszú élet munkája, eredményei elismerést és tiszteletet érdemelnek, melynek meg kell nyilvánulnia a társadalom tagjai, közösségei, intézményei részéről. A Magyar Köztársaság Kormánya az Idősügyi Tanács kezdeményezésére, a szépkorúak iránti társadalmi megbecsülés kifejezéseképpen, rendeletet alkotott jubileumi köszöntésükről.

A Kormány a Magyar Köztársaság nevében köszönti a 90. a 95. és a 100. életévüket betöltött, Magyarországon bejelentett lakóhellyel rendelkező, magyar állampolgárságú szépkorú személyeket.

A jubileumi köszöntéssel okirat és jubileumi juttatás jár, amely teljesen független a szépkorú személy egyéb ellátásaitól.

A polgármester illetve a jegyző a szépkorú személlyel egyeztetett időpontban gondoskodik a személyes köszöntésről, és ennek keretében a jubileumi köszöntésről szóló okirat átadásáról. Ha a szépkorú személy személyes köszöntésre nem tart igényt, az okiratot postai úton küldik meg a részére.

Újszilvás Önkormányzata idén 5 szépkorú személyt is köszönthetett a család kérésére:

**Király Sándornét,**

**Ocsenás Jánosnét,**

**Táncos Jánosnét,**

és **Fehér Józsefnét**,akik 90. életévüket töltötték be,

illetve **Boros Lajosnét**, aki idén lett 95 éves.

**Sok Boldog Születésnapot kívánunk nekik még nagyon sokáig!**

# ANYAKÖNYVI HÍREK

## Újszülöttek

**2015. december 4-től 2016. december 5-ig**

Szarvas Attila Ákos
Kovács Adél
Márkuly Szebasztián Roland
Dézsi Bence
Barkóczi Palmira
Józsa Hanna
Virág Róbert
Kövecses Csenge
Vonnák Bianka
Orbán Róbert Márk
Kiss Bella Zsenke
Varga Zoltán
Király Botond Róbert
Kocsi Lénárd
Nagy Dorina
Petrányi Levente
Balla Zsolt Gábor
Szalai Milán
Révai Beáta
Király László
Magyar Irisz Imola
Bán Róbert
Bán Norbert
Balázs Léda Csilla
Pásztor Máté
Szabó Kornél

***Gratulálunk!***

# Házasságkötések

**2015. december 5-től 2016. december 5-ig**

Simon András – Nádasdi Eszter
Michel Tibor – Visnyei Anett
Varga József – Tóth Tímea
Szalai Ádám – Veres Mónika
Király László – Lajkó Mónika
Dömök Roland – Miskolczi Andrea
Tarcsa Szilárd – Barkóczi Etelka
Nagy Zoltán – Kiss Zsanett
Juhász Zsolt – Filcsik Anna
Jónás Gábor György – Kiss Beáta
Szécsényi Attila – Juhai Nóra
Patay Bálint – Jansik Lilla
Császár Gáspár – Setény Mária
Zsinór József – Hegedüs Kinga
Balogh Gábor – Soltész Tímea
Szollár Tamás Árpád – Tamasi Andrea
Molnár László Gergely – Maróti Alexandra

***Sok boldogságot kívánunk!***

# Elhunytak

**2015. december 4-től 2016. december 5-ig**

Pap Mihály
Szabados Tibor
Cseh Lászlóné Czédulás Erzsébet
Szili Imréné Szitár Rózsa
Tarr János
Vásár Ferenc
Bertók István
Szombati Mária
Lévai József
Demeter Sándor
Pádár János Béláné Krizsán Erzsébet
Varga Árpádné Bagi Aranka Mária
Dömők Józsefné Ozsváth Erzsébet
Nagy Gyula
Szlimák György
Tóth Istvánné Kovács Ilona
Gulyás Sándorné Tóth Ilona
Ábrahám Sándorné Szekeres Mária
Józsa Mihályné Simon Gizella
Bajár István Jánosné Farkas Mária
Bajár István János
Deák Ferencné Tánczos Erzsébet
György János
Borsányi Jánosné Szelezsán Kornélia
Bezzeg Pálné Lévai Erzsébet
Kazinczi József
Simon András
Simon Andrásné Molnár Mária
Lesták József
Balázs Flóriánné Siska Mária
Józsa László
Dömők Ferencné Gulyás Margit
Tóth Józsefné Kovács Erzsébet
Juhász Miklós
Bencsics Gyula Ignác
Morcsányi Sándor Ferencné Naggyőr Irén
Varga Mihály Jánosné Pintér Margit
Varró László Joákim
Bugyi Józsefné Csuka Mária

***Őszinte részvétünk!***

# Gyász köszönet:

*„Istenem súgd meg Nekik halkan,*
*lágyan szólj hozzá, hogy ne zavarjam.*
*Álmomban keressen meg engem,*
*még egyszer hadd lássam, hadd öleljem.*
*Nem szólnék róla, miért gyötör a bánat,*
*csak hadd lássam még egyszer a drága,*
*szép fiaimat.*
*Hadd legyen nekem ez a legszebb álmom,*
*súgd meg Nekik halkan, Én minden nap vá-*
*rom!”*

Tóth Ferencre, Tóth Zoltánra
és Tóth Sándorra
emlékezünk.

Hálás szívvel mondunk köszönetet
mindazoknak, akik szeretett halottunk:

**Pádár Jánosné**
**sz.: Krizsán Erzsébet**

temetésén megjelentek, sírjára virágot,
koszorút helyeztek, mély fájdalmunkban
osztoztak.

Köszönjük Szekeres Anikónak,
valamint Tankó-Walter és Társa Kegyeleti Kft.
tiszteletteljes szolgáltatását.

A gyászoló család

Hálás szívvel mondunk köszönetet
mindazoknak, akik szeretett halottunk:

***DÖMŐK JÓZSEFNÉ***

temetésén részt vettek, sírjára koszorút,
virágot helyeztek, mély fájdalmunkban
osztoztak.

Köszönjük Szőkéné Piroskának és a
Holló és Társa Kft. temetkezési szolgálat
tiszteletteljes szolgáltatását.

A gyászoló család

„Lelked, mint fehér galamb, csendesen mesz-
szire szállt.
Hiába keresünk, könnyes szemünk soha nem talál.
Várunk, de már nem jöhetsz,
olyan messzire mentél, ahonnan visszaút nem vezet.

Csillag volt mert szívből szeretett,
s mi úgy szerettük, ahogy csak lehetett.
Elment tőlünk, mint a lenyugvó nap,
de szívünkben él és örökké ott marad.

Elcsitult a szív, mely értünk dobogott,
számunkra te sosem leszel halott,
örökké élni fogsz, akár a csillagok.”

Fájó szívvel emlékezünk

**Veres Ferenc halálának**
**10. évfordulójára**

Hű, szerető élettársa Szűcs Istvánné

ÚJSZILVÁSI KRÓNIKÁS
**Kiadja: Polgármesteri Hivatal, Újszilvás**
**Felelős kiadó:**
**dr. Petrányi Csaba polgármester**
Megjelenik 1100 példányban

# KÖZÉRDEKŰ INFORMÁCIÓK, TELEFONSZÁMOK:

## Háziorvos:

**Dr. Komonyi Éva**
Tel: 06 53/ 789-799, 06 30/ 576-4676
Fax: 06 53/ 788-944
E-mail: rendelo.ujszilvas@gmail.com
Rendelő címe: Újszilvás, Alkotmány utca 66. (Fsz. 2)

***Rendelési idő:***

| | |
|---|---|
| *Hétfő:* | *8:00-12:00* |
| *Kedd:* | *8:00-12:00* |
| *Szerda:* | *8:00-12:00* |
| *Csütörtök:* | *13:00-16:00* |
| *Péntek:* | *8:00-11:00* |

Az Orvosi Ügyelet elérhetősége továbbra is az Orvosi Rendelő udvarán elhelyezett táblán látható!

## Ügyelet:

Telefonszám: 06 29/ 440-074
Helye: Tápiószele, Jókai u. 1/a.
Ideje: hétköznaponként: 16:00-8:00 között, hétvégenként és ünnepnapokon: 00:00-24:00-ig.

**Sürgős esetben (közúti baleset, vérvesztéssel járó sérülés, életveszély, megindult szülés, stb.) változatlanul hívható a 104, a mentők száma.**

## Házi gyermekorvos:

**Dr. Altsach Rita**
Rendelő címe: Újszilvás, Alkotmány u. 68.
Telefon: 06 20/ 530-5014

***Rendelési idő:***

| | | |
|---|---|---|
| *Hétfő:* | *8:00 – 11:00* | Tápiógyörgye |
| *Kedd:* | *8:00 – 11:00* | Újszilvás |
| *Szerda:* | *8:00 – 11:00* | Újszilvás |
| *Csütörtök:* | *8:00 – 11:00* | Tápiógyörgye |
| *Péntek:* | *8:00 – 11:00* | Újszilvás |

## Egészséges rendelés, tanácsadás:

Tanácsadásra (védőoltásra, szűrővizsgálatra), kizárólag előzetes bejelentkezés során egyeztetett időpontban fogadjuk. A várakozási idő csökkentése céljából a jövőben szeretnénk elérni, hogy a beteg gyerekek is előre egyeztetett időre érkezzenek. Időpontot a 06 20/ 530-5014-es telefonszámon, vagy személyesen kérjenek.

**Naprakész információk:**
http://draltsachrita.hu/

## Fogorvos:

**Dr. Kun Tamás, Kun-Dentál Bt.** (székhely: Szolnok, Városmajor út 54. 3 em. 11.)
Rendelés: Újszilvás, Alkotmány utca 66. Egészségház, Fogorvosi rendelő.
**Bejelentkezés: 06 30/ 470-4561**
Sürgős esetben bejelentkezés nélkül is lehet a rendelést látogatni!

***Rendelési idő:***

| | |
|---|---|
| *Hétfő:* | *12:00 - 20:00* |
| *Szerda:* | *12:00 - 20:00* |
| *Csütörtök:* | *8:00 - 16:00* |

## Fogorvosi ügyelet:

**Semmelweis Egyetem, Fogászati és Szájsebészeti Oktató Intézet**

Címe: 1088 Budapest, Szentkirályi utca 40.

Telefonszáma: 06/1/ 317-6600, 06/1/ 317-0951

---

CED-DENT FOGÁSZATI ÉS SZOLGÁLTATÓ KFT.
Teljes körű fogászati ellátás.
**A SZOLGÁLTATÁS TÉRÍTÉSKÖTELES!**

Ügyelet:
Szombat, Vasárnap és ünnepnapokon: 10:00-14:00

Cím:
CED-DENT FOGÁSZAT
2700 Cegléd
Szabadság tér 2.
Telefon: 06 53/ 318-259
fogaszat@cedent.hu

---

## Terhességi Nőgyógyászat:

Kizárólag gyerekágyas és állapotos nők részére!
**Dr. Danis Dávid**
*Minden hó negyedik szerdáján 12.30-tól!*

## Védőnő és terhes-tanácsadás:

**Kengyelné Agócs Marianna**
Telefon: 06 70/ 324-3388

***Rendelés:***

| | | |
|---|---|---|
| *Hétfő* | *8:00-10:00* | *Terhestanácsadás* |
| *Kedd:* | *9:00 – 11:00* | *Cecsemő tanácsadás* |
| *Péntek :* | *11:00 – 13:00* | *Orvossal tartott tanácsadás* |

## Gyógyszertár:

**Árpád Patika Fiók Gyógyszertára:**
Hétfő, kedd, szerda, péntek: 09:00 - 14:00
Csütörtök kizárólag csak: 13:00 - 16:00
Telefon: 06 53/ 587-539

## Polgármesteri Hivatal:

2768 Újszilvás, Szent István utca 6.
Központi telefonszám: 06-53/ 387-001
Titkársági fax: 06-53/ 587-519
Központi e-mail cím: ujszilvaspolghiv@gmail.com
Weblap: www.ujszilvas.hu

***Ügyfélfogadási idő:***
*Hétfő, kedd, szerda: 08:00 -12:00 és 12:30 -16:30*
*Csütörtökön nincs ügyfélfogadás!*
*Péntek: 08:00 -12:00 és 12:30 -14:00*

**Hívható mellékek:**

| | |
|---|---|
| Polgármester: | /11 mellék Dr. Petrányi Csaba |
| Jegyző: | /12 mellék Penczi Ildikó |
| Titkárság: | /10 mellék Bató Szilvia |
| Gazdálkodás: | /13 mellék Pivon Ildikó |
| Pénztár: | /13 mellék Fuith Lászlóné |
| ÚJKOM Kft.: | /13 mellék Birinyiné Éder Edina |
| Járási ügysegéd: | /14 mellék Bodor Anita |
| Munkaügy: | /15 mellék Siska Éva |
| Adóügy: | /18 mellék Sándor Lászlóné |
| Anyakönyvezés: | /18 mellék Farkas Lászlóné |

ÚJKOM Kft. - műszaki csoport:
/16 mellék Miskolczi Lóránt 06 30/ 598-2512
LEADER pályázatok, pályázatkezelés:
/16 mellék Hegyesi Péterné
Ügyfélszolgálati Iroda (Szociális ügyek):
/27 mellék Kenderes Józsefné

**Öregek Napközi Otthona:**/20 mellék
**Általános Iskola:** /21 mellék illetve 06-53/387-019
**ÁMK Kerekerdő Óvoda:** /22 mellék

## NAPFÉNY Idősek Otthona:

2768 Újszilvás, Béke u. 2.
Telefon: 06 53 / 789-055

## Sportcentrum

2768 Újszilvás, Sport u. 9.
Telefon: 06 30/754-9700

## Óvoda Konyha:

2768 Újszilvás, Szent István u. 2.
Telefon: 06 53 / 387-027

## ÁMK Faluháza és Községi Könyvtár:

2768 Újszilvás, Szent István u. 4.
Faluháza, Telefon: 06 53 / 387-001 /17 mellék
Magó Eszter
Nyitva tartás: *Hétfőtől - péntekig: 09:00- 16:00*
eMagyarország: *Hétfőtől - péntekig: 09:00 -16:00*

**Ceglédi Kistérségi Szociális Szolgáltató és Gyermekjóléti Központ**
**Család- és Gyermekjóléti Szolgálat Újszilvási Területi Iroda:**
2768 Újszilvás, Szent István utca 4.
Telefon: 06 53/ 387-001 /17 mellék
**Antal Viktória:**

*Ügyfélfogadási idő:*

| | |
|---|---|
| *Hétfő:* | *8:00 – 12:00* |
| *Kedd:* | *13:00 – 16:00* |
| *Szerda:* | *8:00 – 12:00, 16:00 – 18:00* |
| *Csütörtök:* | *13:00 – 16:00* |
| *Péntek:* | *8:00 – 12:00* |

## Körzeti megbízott:

**Kégli Norbert r. főtörzsőrmester**
Telefon: 06 20/ 489-6714
KMB iroda: 2768 Újszilvás, Szent István u. 4. (Faluháza)
Sürgős esetben kérem hívja a 107-es telefonszámot!

## Polgárőrség és Mezőőri Szolgálat:

Telefonszám: 06 30 / 529-5383

A nap 24 órájában a lakosságot érintő bűncselekmények észlelésével kapcsolatosan, valamint kóbor és veszélyes ebekkel, továbbá illegális szemétlerakással kapcsolatos operatív intézkedések okán is közvetlenül hívható! A feladatot időarányosan felosztva Árva István, Hajnovics István és Vágány László látják el.

## Nemzeti Agrárgazdasági Kamara, Falugazdász Iroda

**2016 december 31-ig!**
**Dudás László**
Tel.: 06 30/ 387-0894 , 06 20/ 242-6562
06 53/ 312-077 , 06 53/ 500-649

*Ügyfélfogadás:*
*Szerda: 8:00 – 12:00*
*az újszilvási Polgármesteri Hivatalban*

## Állatorvos:

Hétvégi (péntek délutántól) és ünnepi (ünnepet megelőző nap délutánjától) állatorvosi ügyelet a Polgármesteri Hivatal kapujára van kifüggesztve.

## Hatósági feladatokat ellátó állatorvos:

**Dr. Boldizsár János**
2700 Cegléd, Buzogány u. 2.
Tel: 06-20/ 570-2348

Kizárólag csak a következő felsorolt okokból hívható: Hatósági megfigyelés (eb, macska, stb.) céljából, méhvándorlás bejelentéshez, vágóállat szállításakor kiegészítő hatósági állatorvosi igazolás kiállításához, állami támogatásokhoz (szarvasmarha, méh, stb.) szükséges állatorvosi igazolások kiadásához!

## Tiszamenti Regionális Vízművek Zrt.

Ügyfélszolgálati iroda: 2766 Tápiószele, Jókai utca 1. 1. emelet
Telefonszám: 06 70 / 902-6089
**Hibabejelentő:**
**Józsa István: 06 70 / 902-6082**
**Banai László: 06 30 / 401-8111**
**Szennyvíz-csatorna ügyelet**
**Hibabejelentő: 06 70 / 685-9318**

# HIRDETÉSEK


Szele OPTIKA
Tápiószele, Kossuth L. u. 2.

NYITVA TARTÁS:
TÁPIÓSZELE
hétfőtől-péntekig: 8-16:30
szombat: 8-12 óráig

NAGYKÁTA
hétfőtől-péntekig:
8-12 óráig

Káta OPTIKA
Nagykáta, Dózsa Gy. út 46.
Szakorvosi rendelő

Minőségi szemüvegkeretek már
6990 Ft-tól, nagy választékban!

Állandó akciók szemüvegkeretekre és lencsékre!

ISKOLAKEZDÉSI
AKCIÓ!

Minden gyermeknek (0-14 év), komplett szemüveg vásárlás esetén a keret árából
20% ENGEDMÉNYT ADUNK!

VARILUX
MULTIFOKÁLIS LENCSE AKCIÓ!
Egypár Varilux szemüveglencse vásárlása esetén egy
**másik pár lencsét adunk ajándékba.**

SZEMÜVEGJAVÍTÁS, GARANCIAVÁLLALÁS!

Minden születésnapját
ünneplő vásárlónak,
komplett szemüveg vásárlás esetén,
20% engedményt adunk!
(A kedvezmény a születésnap előtt vagy után egy héttel vehető igénybe)

DIOPTRIÁS NAPSZEMÜVEG KÉSZÍTÉS!

Komplett olvasó szemüveg
akár 7990 Ft-tól!

SZEMÜVEGKÉSZÍTÉS, AKÁR 1 NAPON BELÜL

SZÉPKÁRTYA ÉS EGÉSZSÉGPÉNZTÁRI ELFOGADÓHELY,
BANKKÁRTYÁS FIZETÉSI LEHETŐSÉG.

Mobil: 06 20 335 1703, Telefon: 06 53 380 550


## TÁJÉKOZTATÓ

Értesítjük a lakosságot, hogy 2017. januárjától a teljes körű temetkezés szolgáltatást a Tankó-Walter és Társa Kegyeleti Kft. képviseletében, Szekeres Anikó helyett és ajánlásával

**KOVÁCS ISTVÁNNÉ (Marika)**
látja el a továbbiakban.

Forduljanak hozzá is bizalommal halál-eset esetén!

Elérhetőség: 2768 Újszilvás, Sport út 1.
Telefon: 06-20/223-38-74

Központi irodánk: 2700 Cegléd, Rákóczi út 30-32.

Gömöri Júlia - 06-20/394-26-01

ÜGYELET ÉJJEL-NAPPAL


## TÁPIÓGYÖRGYEI TÁPIÓ TÜZÉP TÉLI AJÁNLATA

**Tápiógyörgyén a Táncsics Mihály úton a szelei úti temető mellett.**

**TÖLGY ÉS BÜKK TÜZIFA KÁLYHAKÉSZRE HASÍTVA:**
Kalodázva.25000ft/kaloda 1.4m³, Fűrészpor ömlesztve
**Fabrikett 690ft/csomag** Magyar diószén 3800.-/q (3800kcal)
**Cseh dió szuper áron: 4900ft-/q**
**PB gázpalack 3900Ft. 6-30-as gipsz 1800ft, 0-10-es 2700ft**

**Fuvarozás kis- és nagy billenős teherautóval**

**Elérhetőségünk:, 06-20-613-2093**
web: www.tapiotravel.hu

Áldott, meghitt,
örömteli, szeretetteljes,
békés karácsonyt kívánunk !

FERZOL

FERZOL „CSÚCSTECHNOLÓGIA A LEMEZMEGMUNKÁLÁSBAN”

# KEZDJE AZ ÚJ ÉVET ÚJ MUNKAHELYEN!

**Dolgozzon nálunk és csatlakozzon a FERZOL Lemezmegmunkáló Kft. csapatához!**

- A lakóhelyéhez közel, szabályozott, törvényes munkajogi státuszban, rendezett, tiszta körülmények között, korszerű gépekkel, európai színvonalú üzemcsarnokban dolgozhat!
- Munkáját elismerjük kedvező, versenyképes bérezésünkkel, bónuszokkal és a rendelkezésre állás díjazásával, a Cafetéria juttatásokkal és az utazás támogatásával!
- Hosszú távon, biztos munkahelyet kínálunk egy dinamikusan fejlődő vállalatnál!

**Aktuális állásajánlataink:** ÉLHAJLÍTÓ

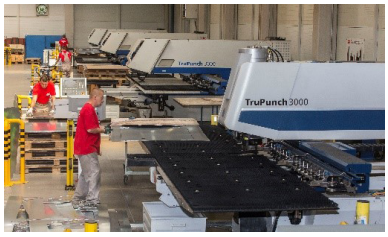

**HEGESZTŐ, LEMUNKÁLÓ**

**SZERSZÁMKÉSZÍTŐ**

**TARGONCAVEZETŐ**

**BETANÍTOTT MUNKÁS**

**(ÖSSZESZERELŐ, PÁLYAMUNKÁS, PRÉSÜZEMI OPERÁTOR)**

**JELENTKEZZEN! LEGYEN A MUNKATÁRSUNK!**

**DOLGOZZON TÁPIÓSZŐLŐSÖN**
A FERZOL LEMEZMEGMUNKÁLÓ KFT-**NÉL!**

Amennyiben ajánlatunk felkeltette érdeklődését, és a három műszak vállalása nem probléma Önnek, kérjük **küldje el önéletrajzát a megpályázott pozíció megjelölésével a Munkaügyi Osztályunkra.**

További információk: **www.ferzol.hu**

Elérhetőségeink: allas@ferzol.hu, FERZOL Kft. 2769 Tápiószőlős, Ceglédi út 15, telefon - 06-53/585-080 (820-as mellék)

**Minden érdeklődőt szeretettel várunk!**

**Megváltozott munkaképességű érdeklődők jelentkezését is várjuk.**

## KLIMATIZÁLÁS

**Érdeklődni: Metropolitan-Met-Duo Kft.**
**Ujvári Balázs 06 30/ 412-3027**

**Minden Kedves Ügyfelemnek szeretettel kívánok békés, boldog karácsonyi ünnepeket és sikerekben, örömökben gazdag szép 2017-es évet!**

Köszönöm a bizalmukat, mellyel az idei évben is megtiszteltek és biztosítással kapcsolatos ügyeiket velem intézték.
Továbbra is szeretettel várom Önöket, hogy segítségemmel mindenki számára a legkedvezőbb biztosítási védelmet megtaláljuk.

**Vankó Éva** a V&K Független Biztosítási Alkusz munkatársa
Tel.: 06-53-387-372, 06-30-359-5006

# 2016
## képekben