Újszilvási Krónikás

TÁJÉKOZTATÓ A FALU ÉLETÉRŐL

Megjelenik negyedévente
Ingyenes
94. szám
2014. augusztus

Falunap

Újszilvás (Vásártér)

2014 augusztus 16. SZOMBAT

Programok:

8.00 – 13.00 Főzőverseny, kispályás foci (Nevezés telefonon: 53/387-001 /17 melléken (Magó Eszter) vagy személyesen a helyszínen az információs pontnál)

13.00 – 13.30 Főző és süteménysütő verseny zsűrizése (szilvát tartalmazó süteményeket várunk)

13.30-tól Ebéd 400 adag babgulyás ingyenes kiosztása a lakosoknak a készlet erejéig

Minden kedves érdeklődőt és látogatót sok szeretettel várunk!!

Színpadi műsorok:

14.00 Főző- és süteménysütő verseny, kispályás foci eredményhirdetése

14.30-tól Falunapi játékok (sörivó, lángos evő, zsákban futó és kötélhúzó verseny)

A rendezvény mindenki számára ingyenes!

15.45-től Rozmaring Nyugdíjas Klub
Tápiószőlős-Újszilvás Református Általános Iskola és Óvoda Újszilvási Tagintézménye
Jazzbalett
Társastánc bemutató

16.20 Nagy Beatrix

17.00 Kiss Zoltán és zenekara

19.00 **Animal Cannibals**

19.30 Dance the Life táncegyüttes

20.30 Tailor Dance Tánciskola

21.00 **Mohamed Fatima**
Utána **Tűzijáték**

22.00-tól Disco

13.00 – 20.00-ig ingyenes ugrálóvár a gyerekeknek! SZUMO (felnőtteknek is)! Vásári forgatag, falunéző lovaskocsikázás, népi játszótér, délután tűzoltóautó bemutató. A Vadásztársaság jóvoltából solymászbemutató és trófeakiállítás.

Info: tel: 53/387-001 /17 mellék illetve www.ujszilvas.hu A műsorváltozás jogát fenntartjuk!

A tartalomból:

- Beszámoló
- Jegyzői tájékoztatás
- Szennyvízberuházás
- TERRE projekt
- Óvodai hírek
- Iskolai hírek
- Alapítványi tájékoztató
- Doktornő és Védőnő jelenti
- Hitélet
- ÚJKOM Kft. hírei
- KMB hírek
- HAJT-A csapat hírei
- Sport hírek
- Rendezvényeink
- Közérdekű információk
- Gyász-köszönet
- Hirdetések

Gyereknapi aszfaltrajzverseny

Motorosfelvonulás

Német gyerekek táboroztatása

Óvodai ballagás

Egészségmegőrző rendezvény

Bozsik torna az új Sportcentrumban

TERRE Workshop

Európai Falumegújítási Díjátadó

Bronzérmes csapatunk

Doni megemlékezés

Általános Iskolások előadása Márc. 15-én

Az új Sportcentrum átadása

Ifjú focistapalánták

Pálinkafesztivál

ÉLETKÉPEK

Falumegújítási Díjátadó Újszilváson

BESZÁMOLÓ
a Képviselő-testület 2010-2014 közötti időszakának munkájáról

Ha elővesszük a Képviselő-testület 2010.évi választási programját – melyet ciklusprogramként fogadott el működése kezdetén -, összehasonlíthatjuk, hogy mit vállalt és mit teljesített az Önkormányzat 2010 és 2014 között.

Ha összevetjük , előre vetíthető az értékelés, hogy –annak ellenére, hogy nagyon szűkös, visszafogott, önkormányzatokat az adósságkonszolidáción kívül, nem túlzóan támogató 4 költségvetési évet valósított meg a Kormány - a Képviselő-testület jelentős túlteljesítést ért el a négy év során.

A Ciklusprogram szerint Testületünk a következőket vállalta és teljesítette:

- A Norvég Alap segítségével, geotermális energiát hasznosítunk, a hőszivattyúk intézményeinkben történő telepítésével, 50 %-os energia megtakarítást értünk el az elektromos áram és gázenergia tekintetében.

- ***Megépítettük Magyarország legnagyobb***, 400 KW-os ***Naperőművét***, mellyel az Önkormányzat elektromos áram költségét szinte teljesen nullára redukáltuk.

- A meglévő ***Idősek Gondozóotthonát akadálymentesítettük.***

- A ***3,5 km-es kerékpárutat*** - az Abony-Tápiószele összekötő út mentén – ***megépítettük.***

Kerékpárút az összekötő út mentén

- ***Az Óvoda jelenleg beépítetlen emeleti részét beépítettük***, az óvodásoknak készülő étkező és az ehhez kapcsolódó egyéb helyiségek funkcióba helyezése folyamatban van.

- ***„Újszilvás ivóvízminőség javítása”*** projektet eredményesen megvalósítottuk, hogy hosszú évtizedekre megfelelő mennyiségű és minőségű ivóvizet biztosítsunk.

- ***A Római Katolikus Templom felújítását*** sikeresen befejeztük, a szomszédos ingatlan területének megvásárlásával minőségi parkolót is kialakítottunk.

- ***A Faluháza akadálymentesítését*** elvégeztük, melynek segítségével a felső szint is mindenki számára használható vált.

- ***A Csatorna beruházást megvalósítjuk*** úgy, hogy megépített útjaink és egyéb értékeink a lehető legjobban megóvásra kerüljenek. Ennek első jelentős jeleként a ***Kossuth utcát és az Ady Endre utcát teljes szélességben aszfaltburkolattal állíttatjuk helyre a Kivitelezővel 2014. szeptember 15-ig korrekt minőségben!***

- ***A mezőgazdasági elkerülő és tanyákat elérő utakat tovább fejlesztettük***, - a Rózsa utca, a Rozmaring utca, az Erdei út mintegy 5 km–es hosszúságban kapott aszfalt borítást- ezáltal a közlekedési biztonságot javítottuk a belterületen is.

Az elkészült mezőgazdasági elkerülő út

- Az ***Arany János utcát, Iskola utcát szilárd burkolatúvá tettük, melyre még mart aszfaltos záróréteget tetet majd az Önkormányzat.***

- ***Megfelelő helyen fekvő ingatlan megvásárlásával***, gyermekorvosi rendelőnek való teljes átalakítással, mint beruházással egyben ***főállású gyermekorvost biztosítottunk***, Tápiógyörgye községgel együtt összefogva, amelynek segítségével minden hétköznap van valamelyik településen gyermekorvosi szakrendelés.

Gyermekorvosi rendelő

- Leader pályázati projektek segítségével ***gally abriktert, darálógépet szereztünk be, gyermek tábort fejlesztettünk a Kalász tanyán, néptánc ruhákat szereztünk be*** az iskolásainknak, valamint a Rozmaring Nyugdíjas Klub énekkarának. Ezáltal megfelelő népviseleti öltözékben léphetnek fel a rendezvényeken, képviselhetik településünket.

Iskolásaink az új néptáncruhákban

- ***Tovább virágosítottuk, parkosítottuk a településünk közterületeit***, megépített értékeink megóvása mellett tisztán tartottuk közterületeinket, s erre hatékonyan ösztönöztük az ingatlantulajdonosokat is.

- ***A közbiztonságot és vagyonvédelmet tovább erősítettük***- mindezt a KMB, polgárőrség és a mezőőrség megfelelő koordinálásával. ***A Mezőőri őrszolgálat létszámát 3 főre fejlesztettük***, hogy a 24 órás járőrözés és ügyelet biztosítva legyen. ***Így a térség legbiztonságosabb települése lett Újszilvás. A Mezőőrségnek Suzuki terepjárót vásároltunk***, hogy a külterületen is eredményesen fel tudjanak lépni a bűnözőkkel. ***Kezdeményezésünkre új Suzuki rendőrségi autót vásároltunk*** az újszilvási és tápiószőlősi vállalkozókkal a két település KMB-sei számára, az eredményesebb szolgálatteljesítésért.

- ***Gyalogátkelőhelyet létesítettünk az Orvosi rendelő előtt.***

Gyalogátkelő az Orvosi rendelő előtt

- ***A sportpályát és épületét valódi Sportcentrummá alakítottuk.*** Lelátót építettünk, a salakpályát felújítottuk, fitness és kondicionáló termeket hoztunk létre és felszereltük sporteszközökkel. Az öntözőrendszer fejlesztését és a pályavilágítást tökéletesítettük szintén pályázat segítségével és jelentős önerővel, a Községi Sportegyesülettel közösen megvalósítva.

Új lelátók a Spotpályán

- ***Megterveztettük a település tanuszoda komplexumát*** az Általános Iskola mögötti 1.5 hektáros önkormányzati területen, amelyre jogerős építési engedélyt kaptunk.

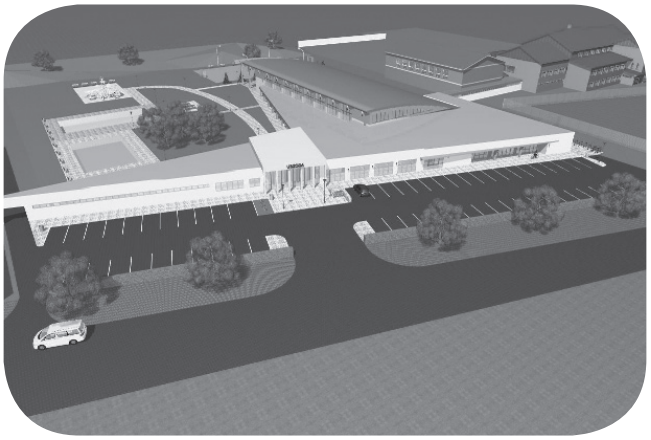

A megtervezett és engedélyezett Tanuszoda

- ***Az Önkormányzat, 100 %-os tulajdonú társaságának, az ÚJKOM Kft-nek jelentős értékteremtéseit segítette elő***. (új MTZ 820 traktort vásároltunk pályázat segítségével, 6 millió forintért KOMATSU rakodógépet, 3 millió forint értékben pedig kézi szerszámokat, kisgépeket vásároltunk, stb.) Mindezt a versenyképesség megtartásáért.

Az új MTZ 820 Traktor

Munkagépekkel, eszközökkel gyarapodtunk

- ***A térmegfigyelő kamerarendszer első fázisa megépült.***

- ***Start mintaprogram keretén belül mezőgazdasági jellegű foglalkoztatást valósítottunk meg, valamint gyógynövény termesztés alapjaira képeztük a munkanélkülieket.*** Ehhez egy TZ-4K 14B kistraktort sikerült beszereznünk, valamint a mezőgazdasági foglalkoztatáshoz, 3,5 ha állami termőföldet sikerült haszonbérletbe vennünk.

Képzés a Faluházban

- ***Egészségvédelmi szűrőnapokat szerveztünk*** a Széchényi István Általános Iskola Alapítványával együttműködésben.

- ***Kemencét és nyári tetőt, beülőt építettünk*** vállalkozói támogatással a Tájházhoz.

- A Sportágakban, fociban növeltük az önkormányzati szerepet, ***kiemelten támogatjuk a sportot a községben.***

Az Önkormányzat által a vállalt programpontok közül nem valósult meg a térségi otthon megépítése, amelynek megépítéséért mindent megtettünk, de sajnos csak részeredményeket értünk el. Továbbá a Rehabilitációs munkahely megtartása, bővítése, a vonatkozó jogszabályok változása miatt nem valósulhatott meg. De nem adjuk fel – nem minden napi elképzelésünket -, a következő időszakban ismét célul tűzzük az objektum megvalósítását.

A ciklusprogramban nem vállalt, de megvalósított beruházások, feladatok, nem a teljesség igényével:

- ***A Jegesi iskola épületében a Sanamed Kft.-vel közös beruházásban, 28 férőhelyes, modern, igényes Öregek otthonát alakítottunk ki, mellyel mintegy 10 új munkahelyet tudtunk kialakítani a helyi női lakosságból.***

- ***Három önkormányzati intézmény fotovoltaikus napelemmel történő felszerelésére nyertünk pályázati pénzt,*** melyet a további energia kiváltás és takarékosság jegyében készíttettünk el. Önkormányzatunk ezzel még versenyképesebbé vált a következő évek munkahely teremtési törekvéseihez. 4 millió+ÁFA értékben a Faluháza tetőszerkezetét megerősítettük, melyet helyi fémipari vállalkozás végzett el.

- ***Színpadot építettünk a vásártéren,*** rendezvényeink minél színvonalasabb és takarékosabb megtartásáért.

- ***3 Nemzetközi programban vettünk részt egyedülállóan Pest megyében az elmúlt 4 évben.*** Ezek a PLAS projekt, mely az aktív időskorral, a RENEWAL, mely településfejlesztéssel, és a TERRE mely a megújuló energia hasznosítással foglalkozik.

- ***200 db piros virágú díszgalagonyát és további 800 db Elena szilvafát ültettünk településünk szépítése és közterületeink hasznossá tétele érdekében.***

Pirosvirágú díszgalagonyák a közterületeken

- Mivel Újszilvás Község Önkormányzata, a naperőmű beruházás miatt is kiemelt partnere lett az Áramszolgáltatónak, így ***a települési áramellátást megerősítő DÉMÁSZ beruházások elvégzését értük el***: Parókia előtti trafó csere, József Attila utcai trafó csere, Abonyi út mentén több kilométer hosszan 20 KV-os légkábel földkábelra való cserélése történt meg,

- ***A Bursa Hungarica ösztöndíjprogramban folyamatosan részt vettünk, amivel*** a leendő helyi diplomások körét erősítettük önkormányzati segítséggel.

- ***A Református templom padjainak elkészítéséhez 700 ezer forint támogatást juttatott Önkormányzatunk.***

- Minőségi, az EU és Magyar szabványoknak kiválóan megfelelő ***1000 nm-es játszóteret és parkot építettünk a volt géptelep területén a Széchényi István Általános Iskola Alapítványával közösen.***

- ***Színvonalas falurendezvényeket tartottunk*** az elmúlt 4 évben is, Karácsonyi vásárt indítottunk be közös összefogással tradicionális elképzeléssel, színvonalas Tápió Expót és falunapokat tartottunk.

Tápió Expo rendezvényünk 2012-ben

- ***Újszilvási –Nandlstadti gyerekek táboroztatása valósult meg testvértelepülésünkkel példátlan újszilvási szülői összefogással,*** mely ezen év mindkét ország választásai miatti kihagyását követően - a következő esztendőtől újra folytatódik.

- A szociális biztonság és alapellátások megtartása mellett ***Önkormányzatunk kiemelkedően magas létszámmal, városokat is megelőzve vett részt az elmúlt időszakban a közhasznú és közcélú foglalkoztatásban*** a kistérségen belül.

- ***Önkormányzatunk tűzifát értékesített nagy mennyiségben*** kedvezményes lakossági áron, a lakosság terheinek csökkentése érdekében.

- ***Lehetőség szerint az újszilvási vállalkozások foglalkoztatását helyeztük előtérbe*** a projektekjeink megvalósítása, valamint az önkormányzati működés során.

A ciklus végéig elkészülő beruházások:

- ***Az Orvosi rendelőt felújítjuk, akadálymentesítjük.***

- ***A Polgármesteri Hivatalt kibővítése és felújítása, akadálymentesítése*** szeptember végére elkészül. A bővített részben ügyfélszolgálati irodát, kibővített irattárat, új házasságkötő termet, vállalkozói-, és pályázati információs irodát hozunk létre, felkészülve a következő EU pályázati ciklusra.

Folyik a hivatal bővítése, akadálymentesítése

- ***Urnafalat építünk a temetőbe,*** a hamvasztásos temetés lehetőség megteremtéséhez.

Tisztelt Hölgyeim és Uraim!

Ugyanakkor:

- a ***4 év alatt sem emeltünk helyi adót, azaz 2002 óta azonos a mértéke.***

- A fenti beruházások következtében az elmúlt négy éves ciklusban - Könyvvizsgáló által kontrolált könyvelés adatai szerint - mintegy ***2.051.511.000,-Ft értékkel gyarapodott a település vagyona, tárgyi eszköz állománya.*** Ezen több mint kétmilliárdos vagyon értékű gyarapodást a pályázati támogatások illetve az önkormányzati saját erő képezte. ***E komoly értéknövekedés ellenére a Kormányzat történelmi jelentőségű intézkedése mellett értékelte Önkormányzatunk takarékos, hatékony és innovatív gazdálkodását, így az Önkormányzat hitel állomány nélkül zárja a ciklust!***

- ***Mindemellett, a Magyarországi Falumegújítási Díj 1. helyezettje lett településünk 2011-ben, és Magyarországot képviselve az Európai Falumegújítási Díj 4. helyezettje lett Újszilvás 2012-ben.***

Úgy reméljük, hogy tetteinknek és eredményeinknek kell, hogy beszéljenek helyettünk!

Köszönöm megtisztelő figyelmüket.

Dr. Petrányi Csaba
polgármester

JEGYZŐI TÁJÉKOZTATÁS

Az önkormányzati választások

MAGYARORSZÁG KÖZTÁRSASÁGI ELNÖKE
KITŰZTE
A HELYI ÖNKORMÁNYZATI KÉPVISELŐK ÉS POLGÁRMESTEREK ÁLTALÁNOS VÁLASZTÁSÁT.

A SZAVAZÁS NAPJA:
2014. OKTÓBER 12.
A SZAVAZÁS 6.00 ÓRÁTÓL 19.00 ÓRÁIG TART.

A VÁLASZTÓI NÉVJEGYZÉK
A választópolgárok a névjegyzékbe történt felvételükről 2014. augusztus 25-ig kapnak értesítést.

AJÁNLÁS

Jelöltet ajánlani ajánlóíven lehet.

A választókerületben választójoggal rendelkező választópolgár

2014. szeptember 8-ig ajánlhat jelöltet.

Egy választópolgár több jelöltet is ajánlhat.

A SZAVAZÁS

A választópolgár személyesen, a lakcíme szerinti szavazókörben szavazhat.

Az a választópolgár, aki 2014. június 23-ig tartózkodási helyet létesített, és tartózkodási helyének érvényessége legalább a szavazás napjáig tart, átjelentkezéssel a tartózkodási helyén szavazhat.

Átjelentkezésre irányuló kérelmet 2014. október 10-én 16.00 óráig lehet benyújtani a ***www.valasztas.hu*** oldalon vagy levélben, illetve személyesen a helyi választási irodában.

A választópolgárok számára az önkormányzati választási rendszer teszi lehetővé, hogy lakóhelyükön az a jelölt legyen polgármester vagy a képviselőtestület tagja, akit a legalkalmasabbnak találnak arra, hogy a település és az ott élők érdekeit képviselje.

Hazánkban négyévente, az országgyűlési választásokat követően, októberben tartják az önkormányzati választásokat. Az önkormányzati választások időpontját a köztársasági elnök tűzi ki legalább 60 nappal. Magyarországon 1990 óta hat önkormányzati választásra került sor.

Az önkormányzati választásokon szavazhat minden magyar és nem magyar állampolgár, aki legalább 18 éves és bejelentett lakóhelye vagy tartózkodási helye van Magyarországon.

Az önkormányzati választás egyfordulós. A választás sikerének nincs érvényességi és eredményességi feltétele. Így, ha egy településen csak egy ember megy el szavazni, akkor az a jelölt lesz a polgármester, akire ez az ember a szavazatát leadja, mivel már egy szavazat is elég a győzelemhez.

Az önkormányzati választásokon a választópolgárok polgármestert, helyi képviselőket választanak.

Az új Alaptörvény elfogadásával megváltozott az önkormányzati választások rendje. Az eddigi négy év helyett öt évre választjuk az önkormányzati képviselőket és a polgármestert.

Az önkormányzati választáson az lehet jelölt, aki megfelelő mennyiségű ajánlást gyűjt össze. Az egyéni listán az lehet jelölt, aki a választópolgárok 1 százalékának ajánlásával rendelkezik. A polgármesterjelölteknek a településen élő választópolgárok 3 százalékának ajánlására van szüksége.

A választópolgár jelöltet a korábban megszokott ajánlószelvény (kopogtató cédula) helyett a Helyi Választási Iroda (továbbiakban: HVI) által **hitelesített ajánlóíven ajánlhat.** Jelölt ajánlására az a választópolgár jogosult, aki a választókerületben választójoggal rendelkezik.

Az ajánlóívre rá kell vezetni az ajánlást adó választópolgár nevét, személyi azonosítóját, anyja nevét és magyarországi lakcímét. Az adatokat más is rávezetheti az ajánlóívre, azonban az ajánlóívet **a választópolgárnak saját kezűleg kell aláírnia!**

Egy választópolgár több jelöltet is ajánlhat, de egy jelöltet csak egy ajánlással támogathat. Az ajánlás nem vonható vissza.

A tízezernél kevesebb lakosú településeken a választópolgárok ún. egyéni listákon szavaznak. Ez azt jelenti, hogy a választóknak annyi szavazatuk van, ahány képviselőből áll a testület. 5000 lakosig 6 fő.

A polgármestert egységes szabály szerint választják. A jelöltek közül az lesz a polgármester, aki a legtöbb szavazatot kapja.

Az igazságügyi miniszter 2/2014. (VII. 24.) IM rendelet rendelkezik a helyi önkormányzati képviselők és polgármesterek 2014. október 12. napjára kitűzött választása eljárási határidőinek és határnapjainak megállapításáról

A jogszabály értelmében:

A választási bizottságok

- A helyi választási bizottság három tagját és legalább két póttagot a települési önkormányzat képviselő-testülete legkésőbb 2014. augusztus 31-én 16.00 óráig választja meg.
- A választási bizottság megbízott tagját legkésőbb 2014. szeptember 26-án 16.00 óráig lehet bejelenteni.

A szavazóköri névjegyzék

- Azt a választópolgárt, aki legkésőbb 2014. augusztus 15-én a szavazóköri névjegyzékben szerepel, a Nemzeti Választási Iroda értesítő megküldésével tájékoztatja a szavazóköri névjegyzékbe vételéről.
- Az értesítőt a választópolgár értesítési címére, en-

nek hiányában lakcímére 2014. augusztus 25-ig kell megküldeni.

- A helyi választási iroda értesítő átadásával vagy megküldésével tájékoztatja a szavazóköri névjegyzékbe történt felvételéről azt a választópolgárt, aki 2014. augusztus 15-ét követően kerül a település szavazóköri névjegyzékébe.

- Az átjelentkezésre irányuló kérelmet az a választópolgár nyújthatja be, akinek legkésőbb 2014. június 23-ig létesített tartózkodási helyének érvényessége legalább 2014. október 12-ig tart.

- Az átjelentkezésre irányuló kérelemnek legkésőbb 2014. október 10-én 16.00 óráig kell megérkeznie a helyi választási irodához.

- Az átjelentkező választópolgár 2014. október 10-én 16.00 óráig visszavonhatja átjelentkezési kérelmét.

- A választópolgárt vissza kell venni a lakóhelye szerinti szavazókör névjegyzékébe, ha legkésőbb 2014. október 10-én tartózkodási helyét megszünteti.

Mozgóurna iránti kérelmek

- 2014. október 10-én 16.00 óráig kell megérkeznie a helyi választási irodához,

- 2014. október 12-én, pedig legkésőbb 15.00 óráig a szavazatszámláló bizottsághoz.

A jelölt- és listaállítás

- A választási iroda 2014. augusztus 25-én adja át az igénylők részére az igényelt mennyiségű ajánlóívet.

- Az egyéni listás jelöltet és a polgármesterjelöltet legkésőbb 2014. szeptember 8-án 16.00 óráig kell bejelenteni.

SZAVAZÁS

Szavazni a szavazás napján 06.00 órától 19.00 óráig, kizárólag személyesen, a választópolgár lakóhelye, átjelentkezés esetén tartózkodási helye szerinti **szavazókörben** lehet.

A szavazókör sorszáma és címe a névjegyzékbe történő felvételről szóló értesítőn szerepel.

Szavazni a következő érvényes igazolvány(ok) bemutatásával lehet:

- lakcímet tartalmazó (régi típusú) **személyazonosító igazolvány** vagy

- **lakcímigazolvány** ÉS - személyazonosító igazolvány vagy

- útlevél vagy

- 2001. január l-jét követően kiállított vezetői engedély.

Az „Értesítőt" szavazatszámláló bizottság munkájának megkönnyítése érdekében szintén célszerű felmutatni.

Újszilvás, 2014. augusztus 05.

Penczi Ildikó
jegyző

Díjmentes házi bekötés!

A szennyvízcsatorna beruházásban a közelmúltban megváltozott támogatási arányok miatt képződött céltartalékból ***lehetővé vált***, hogy a Víziközmű-társulat (hozzájárulásukat teljesítő) tagjainál ***díjmentesen megépülhet az ingatlanon belül a hálózatra rákötést lehetővé tevő csatornaszakasz, a házi bekötés.***

A Tápiómenti Települések Csatornamű Vízgazdálkodási-társulata úgy döntött, hogy ezt a munkát a csatornaépítkezésben részt vevő települések önkormányzatai által javasolt kivitelezők, ***Újszilváson az ÚJKOM Kft. fogja elvégezni***, a tagok számára teljes körűen, műszakilag szabályosan és díjmentesen.

A házi bekötések felmérése már elkezdődött településünkön!

Jelezzék a felmérőknél, hogy Önök is igényt tartanak a díjmentes házi bekötésre! (Ehhez fontos előkészíteniük LTP szerződésüket vagy társulati azonosítójukat, adókártyájukat és az ingatlan helyrajzi számát!)

A rendesen fizető társulati tagoknak, amint az lehetséges, „előre kötik" a bekötést és a hálózat próbaüzemének első szakaszában szennyvízdíj fizetése nélkül élvezhetik a szolgáltatás előnyeit.

Tisztelt Lakosok, kérem Önöket éljenek ezzel a kivételes lehetőséggel! Akik pedig első alkalommal visszautasították, de időközben meggondolták magukat augusztus 24-ig jelentkezhetnek még a Polgármesteri Hivatalban, bekötést engedélyező szándékukat jelezve! Kérem Önöket ne hagyják ki ezt a kivételes költségtakarékos lehetőséget!

Tisztelettel:
Dr. Petrányi Csaba
polgármester

Tápió Vidék Természetesen...
TÁPIÓ-VIDÉKI SZENNYVÍZBERUHÁZÁS
ÚJ SZÉCHENYI TERV

Hajrájához érkezik a térségi szennyvízberuházás csatornaépítési szakasza

A térség húsz szennyvízberuházással érintett településéből 16 esetében szeptember közepén véget ér a csatornahálózat fektetésének alapüteme. Erre az időpontra elkészülnek a várt és végleges helyreállítási munkálatok, mind az úthálózat, mind pedig az útpályán kívüli csatornafektetés esetében. Az úthálózat helyreállítása sávosan történik a szilárdburkolattal rendelkező utak esetében. Ettől eltérni csak a Magyar Közút által kezelt két, illetve három számjegyű főutak esetében az előírások alapján tud az építési vállalkozó. Az útburkolaton kívül fektetett csatornaszakaszok esetében a vállalkozónak az eredeti állapotot kell helyreállítania.

Kérjük az érintett lakosságot, hogy **az útpályán kívüli** esetleges problémákat mielőbb jelezze helyben, vagy a központi Információs Irodán munkaidőben, Hétfő-szerda: 8.00 - 16.00 óra, Csütörtök: 8.00 - 17.00 óra, Péntek: 8.00 - 14.00 óra (Nagykáta, Dózsa György út 2., Telefon: /csak munkaidőben/ 06-29-641-115 vagy 06-80-980-081), hogy azok javítása folyamatos lehessen és a szükséges javítások szeptember elejére elkészülhessenek. E-mail: ***info.szennyviz@gmail.com***

A kisrégiókhoz tartozó szennyvíztisztító telepek és a központi komposztáló telep kivitelezése is az ütemezés szerint

halad. A nagykátai szennyvíztisztító telep próbaüzeme május végével megkezdődött.

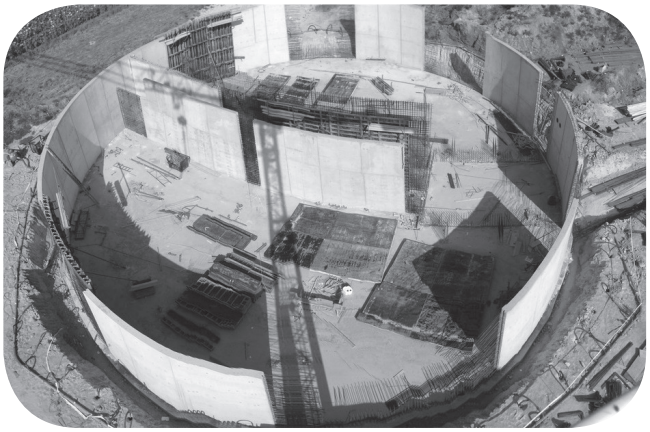

A tápiószelei kisrégió négy településén a csatornahálózat a vállalkozóval folytatott egyeztetések alapján még ebben az évben lefektetésre kerül. A végleges helyreállítási munkálatok áthúzódnak a jövő évre, azokat 2015. május 31-ig kell befejeznie a kivitelező konzorciumnak. Ezzel az ütemezéssel biztosíthatónak látszik az egyébként már kész állapotban lévő tápiószelei szennyvíztisztító telep próbaüzeme is.

A csatornahálózatra rákötni még továbbra sem szabad! A rákötések ütemezése, és az ehhez szükséges feltételrendszer kidolgozása folyamatban van. Ezek véglegesítése után, kellő időben tájékoztatni fogjuk a lakosságot. Az esetleges problémák elkerülése végett kérjük a lakosság türelmét ebben az ügyben is. Továbbra is hangsúlyozzuk, a jelenlegi kivitelezők nem végezhetnek ilyen munkálatokat és nem javasoljuk a településekre érkező idegen brigádok megbízását az ingatlanon belüli bekötések kivitelezésére.

Kérjük a lakosság további közreműködését és türelmét, hamarosan végzünk!

Tápió PR

Célegyenesben a TERRE projekt

A megújuló energiaforrások lehetséges hasznosításáról, a területfejlesztésről és munkahelyteremtésről szóló TERRE projekt keretében munkaértekezlet és lakossági tájékoztató került megrendezésre Újszilváson 2014. május 14-én a községháza nagytermében.

A média képviselőinek jelenlétében tartott rendezvényen településünk polgármestere, Dr. Petrányi Csaba köszöntőjében elmondta: *”Szeretnénk, ha az Európai Uniós TERRE projekt szakmai eredményeit minél többen megismerhetnék és az esetleges jövőbeni megújuló energiaforrásokhoz kapcsolódó fejlesztési irányokat felelősen, a helyi lakosság véleményének figyelembevételével, közösen határozhatnánk meg.”*

A South East Europe Program keretében, az Európai Unió és a Magyar Köztársaság társfinanszírozásával 2012 novemberében indult TERRE projekt szakmai-elméleti síkon valósul meg, amely ugyan nem tartalmaz gyakorlati megvalósítást, ugyanakkor óriási lehetőséget nyújt a helyi önkormányzatnak, mert alapos szakmai vizsgálatok, tanulmányok segítségével és a jövőbeni fejlesztési irányok pontos feltérképezésével megalapozza a megújuló energiaforrások hasznosításához kapcsolódó döntés-előkészítést. A szakértői csoport május 14-én mutatta be az vizsgálatok első eredményeit. A potenciálelemzés és vizsgálat kiterjedt a nap, a szél, a víz, a biomassza, a geotermikus energia és a hulladékhasznosítás területére.

Újszilvás esetében a megújuló energiaforrásokat figyelembe véve, összességében az alábbi elméleti potenciállal számolhatunk.

Ágazat	Meglévő (MW)	Felhasznált (MW)	Fennmaradó (MW)
Mezőgazdaság	78218	0	78218
Erdészet	13342	0	13342
Nap	98322	906	97416
Szél	10000	0	10000
Geotermikus	2298377	0,46	2298376,54
Hulladék	2200	0	2200

Megállapítást nyert, hogy a szél és a víz energia hasznosításának lehetősége igen korlátozott térségünkben. A vízenergia hasznosításhoz a mozgásban lévő víz munkájára van szükség, amely segítségével elektromos energiát nyerhetünk. Újszilvás térségében nincs turbina működtetésére alkalmas, átfolyó vizet biztosító vízfolyás.

A szélenergia kimeríthetetlen megújuló energiaforrás. A szélerőmű nem termel semmilyen mérgező anyagot, nem bocsájt ki széndioxidot, vagy egyéb légszennyező elemet, így azt tiszta energiatermelő rendszerként tarthatjuk számon. Ugyanakkor a telepítési költsége napjainkban még jelentős és a szélenergia hasznosítást alapvetően befolyásolja a telepítési terület széljárása, illetve szélerőssége. A szélerőmű létesítésre tervezett területnek a szélerősség és széljárás mellett számos további követelménynek is meg kell felelnie. Figyelembe kell venni az elektromos hálózati visszatöltési lehetőségeket, a biztonsági és védőtávolságokat, valamint a környezeti és természeti értékek megőrzését is. Újszilvás körzetében mindezen szempontokat figyelembe véve a potenciálisan beépíthető terület minimális, továbbá a jelentős szélmentes időszakok miatt a hatékonyság drasztikusan csökkenne, a megtérülési idő pedig jelentősen megnövekedne.

A biomassza egy biológiai anyag, amely élő, vagy a közelmúltban élő szervezetekből származik. Napjainkban a fa a legnagyobb biomassza energiaforrásunk. Az erdészeti biomasszából előállíthatunk villamos energiát, hőenergiát, hő- és villamos energiát, vagy akár folyékony bio üzemanyagot, de készíthető belőle faipari energetikai alapagyag, fa pellet, brikett, vagy aprított tűzifa. Tágabb értelemben a biomassza magába foglal még számos további mezőgazdasági ágazatból származó növényi, vagy akár állati eredetű anyagot is, amelyeket hasonló módon át lehet alakítani különböző fajta energia alapanyaggá.

Önkormányzat	meglévő mezőgazdasági területek [ha]	földhasználat	elméleti energia tartalom [MWh]
Újszilvás	35,04	zöldség	1 514
Újszilvás	265,57	legelő	8 923
Újszilvás	54,77	egyéb	1 431
Újszilvás	2721	búza	34 829
Újszilvás	14,14	egyéb szálastakarmány	747
Újszilvás	2404,26	egyéb szemes takarmány	30 775
Összesen	5494,78		78218

Újszilvás térségében jelentős mértékű mezőgazdasági termelés és erdőgazdálkodás folyik, ezért ez a megújuló energiaforrás igen komoly mértékű elméleti potenciált képviselhet.

Önkormányzat	meglévő erdőterület (ha)	fafaj	energia tartam [MWh/m³]	elméleti energia tartalom [MWh]
Újszilvás	3	tölgy	3,2	82
Újszilvás	289,57	akác	3,7	9 107
Újszilvás	3,51	juhar	3,2	95
Újszilvás	4,38	szilfa	3,5	130
Újszilvás	0,27	dió	3,5	8
Újszilvás	4,29	vad gyümölcs	3,5	128
Újszilvás	177,01	nyárfa	1,7	2 558
Újszilvás	62,71	népi nyárfa	1,7	906
Újszilvás	0,59	nyírfa	3,9	20
Újszilvás	3,13	ELL	2,0	53
Újszilvás	10,47	fenyő	2,7	254
Összesen	558,93		3,0	13 341

Európában manapság sok gazda létesít biogáz üzemet. A biogáz előállítható a helyi adottságoknak leginkább megfelelő számos növényfajtából, még a köztes kultúrákból, silótakarmányokból, takarmányrépából, vagy akár hulladékokból is. A szerves hulladékok, a használt étolaj, az állati zsiradék, vagy akár a fahulladék szintén hatékonyan felhasználható megújuló energiaforrásként. Amellett, hogy a szerves hulladék jelentős része komposztálható, biogáz, vagy biomassza előállítására is alkalmas lehet. Amennyiben Újszilváson 1100 háztartást veszünk alapul, annak hulladéktermelése átlagosan 2MW elméleti energia tartalommal bír, ez összességében 2200 MW elméleti energiatartalmat jelenthet.

A napenergia, a sugárzó fény és a nap hőjének hasznosítására egy sor új technológia szolgál. Az energiahasznosítás kiemelt részei a szolár fűtési rendszerek és a fotovoltaikus napelemes rendszerek. A nagy mennyiségben rendelkezése álló kiaknázatlan vidéki területeket, a napenergia rendszerek, főleg a napelemek tehetik vonzó lehetőséggé a lakosság számára. Fényelektromos rendszereket háztartási és kereskedelmi energiatermelésre is lehet használni.

A fotovoltaikus rendszer villamos energia termelése, a terület napsütési intenzitása mellett különböző tényezők függvénye. A rendszer teljesítményét befolyásolhatja a terület beárnyékoltsága, a modul dőlésszöge, tájolása, műszaki jellemzői, a környezeti hőmérséklet, továbbá a hőcserélő jellemzői és a kábelveszteségek is. Újszilváson a napenergia hasznosítás lehetőségei kiemelten adottak, itt működik Magyarország legnagyobb teljesítményű naperőműve. A vizsgálat során, légifotók alkalmazásával megtörtént a településünk - napelemek installálására alkalmas - tetőfelületeinek számbavétele is.

A régióban a napsütéses órák száma éves átlagban 2100-2300 óra. A meglévő naperőmű 400 kW beépített teljesítmény méreténél és kialakításánál fogva meghaladja a 600 000 kWh éves energiatermelési mennyiséget. A megtermelt villamos energiát az áramszolgáltató megvásárolja és a DÉMÁSZ Zrt. ceglédi alállomásába juttatja. A meglévő erőmű

bővítése, a napenergia hasznosítás további kiaknázása jó lehetőségnek tűnik

A geotermikus energia földünk belső hőjéből származó energia. Magyarországon, így településünkön is a geotermikus energia termálvíz formájában történő kitermelésére adódik különleges lehetőség, mivel a kedvező geotermikus gradiens mellett a Pannon-medence nagy részén, általában mintegy 800-1200 méter mélységben kiváló vízadó rétegek találhatók, amelyekből nagy mennyiségű mintegy 45-80°C-os termálvíz, illetve hő termelhető ki. Hőszivattyú rásegítésével a lényegesen kisebb hőmérsékletű, kisebb mélységekben lévő rétegvizek (sőt akár a talajvíz vagy parti szűrésű víz) hőenergiája is gazdaságosan kinyerhető és fűtésre is felhasználható. Az Újszilváson 2010-ben megvalósult geotermikus energiát hasznosító hőszivattyús fűtési rendszer – országosan is egyedülálló módon – a település közintézményeinek fűtésén túl a település ivóvízellátását is szolgálja. A vizsgálatok alapján megállapítható, hogy településünkön további lehetőségek kínálkoznak a termálvíz kiaknázására akár gyógyászati, akár fűtési céllal.

A szakmai elemzések és számítások természetesen még tovább folytatódnak és a TERRE projekt közös adatbázisában az érdeklődők számára hamarosan hozzáférhetőek lesznek.

További információk a TERRE projektről községünk honlapján a www.ujszilvas.hu, valamint a www.terre-project.eu honlapon találhatóak.

Készítette:
Kovács Imre
WP2 TERRE Projekt Újszilvás

„A projekt a South East Europe Programban az Európai Unió és a Magyar Köztársaság társfinanszírozásával valósul meg.”

ÓVODAI HÍREK

Hírek, információk:

• Intézményünk a 2014 / 2015. nevelési évben a mai állapot szerint 87 kisgyermek nevelését látja majd el, melyből 20 gyermek lesz új, kiscsoportos óvodás.

• Óvodánk a szükséges karbantartási munkálatok elvégzésének zavartalansága miatt július 28-tól augusztus 22-ig zárva tart.

• Falunap

A rendezvényen Óvodánk is képviselteti magát a délelőtt folyamán. Szeretettel várunk minden, a rendezvényre kilátogató Kedves Családunkat köreinkbe is egy-két kedves szóra. Leendő kiscsoportosaink Családját is egy kis ismerkedésre, beszélgetésre.

- Augusztus 25. (hétfő) nevelés nélküli munkanap.
- Augusztus 26-án (kedden) várjuk a gyermekeket.
- Augusztus 26-29-ig családlátogatás.

Köszönetnyilvánítás:

Ezúton szeretném megköszönni azoknak a gyermekeknek a felkészülését és részvételét, akik az idei nevelési évben fellépéseik alkalmával képviselték óvodánkat valamint szüleiknek az áldozatos segítségét. Végül, de nem utolsó sorban a felkészítő pedagógusok munkáját, akik áldozatos munkájukkal készítették fel a gyermekeket.

Résztvevő gyermekek névsora: Balogh Róbert Márk, Banai Bence, Bertók Sándor Dániel, Dudus Alexandra, Földvári András, Juhász Lili, Kincses Péter Domonkos, Nagy Hajnalka Panka, Naggyőr Boglárka, Ruska Laura, Szabó Ádám, Szabó Szabolcs, Szarvas Lili, Visnyei Regina Lívia

Felkészítő pedagógusok: Miklósné Kenderes Kitti, Dömők Éva

• Köszönöm kollégáim komoly szakmai munkáját és a 2013 / 2014. nevelési évben is tanúsított emberi hozzáállását.

Pákozdi Tiborné

A beszoktatásról….

Kedves Szülők!

Pár gondolatot, információt szeretnék ezzel a rövidke cikkel eljuttatni, általa segítséget adni azoknak a szülőknek, akiknek kisgyermeke a következő, a 2014/2015-ös nevelési évben kezdi el az óvodai élettel való ismerkedést.

Minden évben egyaránt az új kisgyermekeknek, szülőknek, óvodapedagógusoknak, dajkáknak nagy kihívást jelent a beszoktatás, ami a gyermekek közösségi életének egész későbbi folyamatára kihat. Különösen sok körültekintést, türelmet és gyengédséget igényel ez a feladat közvetlenül a családból az óvodába kerülő, elsősorban kiscsoportos gyermekeknél.

Az óvodába kerülés éles fordulópont; új életformát jelent a piciknek.

A megszokottól eltérő környezet, a szülőktől való elszakadás sokszor nehéz nekik.

Új az óvoda étrendje, napirendje, újak az emberi kapcsolatok, amelyekbe a gyerekek maguk is bekerülnek, másabb követelményekkel, újfajta tevékenységi lehetőségekkel és örömforrásokkal találkoznak.

Óvodánkban is, mint az ország többi óvodájában már a beiratkozásnál felmerülnek a szülőkben különböző kérdések, aggodalmak, mint pl: „Olyan kicsi még, mi lesz, ha sokat sír?" , „ Fél a gyermekem, hogy biztos bántani fogják a társai!", „ Nem mer elmenni pisilni idegen helyen!"….stb.

Ez egy természetes félelem, aggodalom, hiszen eddig csak a családi nevelésben volt részük a kicsiknek.

Hogy miként, hogyan tehetjük gördülékenyebbé, zökkenő mentesebbé ezt a folyamatot azt bizony sok tényező segíti.

Nagyon fontosnak tartjuk, hogy már az óvodába érkezés előtt, a beiratkozást követően a szülők próbáljanak meg pozitívan hozzáállni az óvodai élethez. Beszélgessenek minél többet gyermekeikkel, kezdjék el felkészíteni őket a változásra. Mondják el nekik, hogy „Milyen jó is lesz az oviban, biztos lesznek majd aranyos társaik, milyen kedves kis jelük lesz, olyan pici a WC, mosdókagyló, de jó lesz majd ott kezet mosni…."

Lehetőség szerint sétáljanak el az intézménybe, nézzenek szét! Nyugtassák meg, bátorítsák, biztassák a gyermekeiket, nagyon fontos, hogy mindig a valósat, igazat mondják Nekik, ne csapják be Őket, gondolok itt arra, hogy mindig mondják el, hogy mikor és ki jön értük…

Azt gondolom, hogy minden szülőnek tudnia kell, hogy a kiscsoportosok beszoktatása nem 1-2 hét, hanem egy folyamatos, a nevelési év végéig terjedő időszak. Az először közösségbe kerülő gyerekek könnyebben megbetegszenek, hiszen szervezetüknek is meg kell szokni az új környezetet. Egy-egy betegségből visszatérve sincs okuk megijedni a Szülőknek, ez egy természetes folyamat, időre, türelemre és pozitív hozzáállásra van szükség mindenki részéről.

Az emberek csecsemőkortól kezdve felnőtt korig, az életük végéig játszanak, vagy szívesen nézik, szurkolnak mások játékának.

Szeretünk játszani, mert társaságban lehetünk, együtt izgulhatunk és élhetünk át örömteli pillanatokat. Ugyanezt a pozitív érzelmeket élik át a gyermekek játék közben, hiszen a leggyakoribb tevékenységük a játék, amelyben fejlődnek képességeik, személyiségük és egyúttal gyarapodnak ismereteik.

Kiscsoportban különösen a gondozás és játék tölti ki a gyermekek napjait, de év végére meg kell kívánni az óvoda rendjéhez való alkalmazkodást is megfelelő viselkedés kialakítását kell elősegíteni.

A különböző gyermekek fejlődési ütemét figyelembe véve azonban türelmesnek kell lenni az óvodapedagógusoknak és szülőknek egyaránt, ki kell várni, amíg a gyerekek mindenben képesek a követelményeknek megfelelően viselkedni. Év végére már kialakulhat a fegyelem, ami a csoportélet tartalmasságának, a gyermek érdeklődését lekötő élményeknek és tevékenységeknek a következménye.

Kívánom, hogy minden kisgyermekes szülő partner legyen ebben az időszakban és természetesen a következő évek folyamán is! Merjenek kérdezni az óvodapedagógusoktól, legyenek nyíltak, mondják el a felmerülő aktuális problémáikat és úgy érzem, ezáltal egy családias, jó hangulatban eltelő időszakot fogunk közösen a gyermekekkel, szülőkkel átélni!

Bencsikné Berzeviczi Zsuzsanna
óvónő

Óvodai SZMK hírei

Kedves Szülők, Nagyszülők, Hozzátartozók!

Az elmúlt nevelési évben a Kerekerdő Óvoda Szülői Szervezetén belül változások történtek. Ezekről a változásokról, valamint a Kerekerdő Óvoda Szülői Szervezetének idei tevékenységéről szeretnék egy kicsit bővebben beszámolni Önöknek.

Az **Óvodai Szülői Szervezet** alapvető célja az óvodába járó gyermekek szüleinek képviselete. A Kerekerdő Óvoda Szülői Szervezetének fontos célja e mellett azonban az is, hogy segítse a település óvodáját, amiben csak tudja.

Az előző években **Kincsesné Varga Erika** vezetése eredményeként nagyszerű csapat állt az intézmény mellett. Munkájukkal segítették Óvodánkat, sok élményt és támogatást szerezve az Újszilvási ovisoknak.

Erika elfáradt. A szeptemberi szülői értekezleten szokásos módon megválasztott Szülői Szervezeti tagok előtt lemondott. Így a 2013. október 1-i Szülői Szervezeti értekezleten engem; Tóthné Sallai Viktóriát, mint egyedüli jelöltet a Szülői Szervezeti tagok, 10 fő jelenlévőből 8 fő igennel és 2 fő tartózkodással szavazott meg elnöknek. Én szívesen vállaltam, hogy az előző elnökünk és csapatának munkáját tovább vigyük a mi kis gárdánkkal.

Szülői Szervezetünk új, aktív tagjai elkezdtek dolgozni és egy nagyon sikeres és mozgalmas időszakot tudhatunk magunk mögött.

2013. október 19-én megrendezésre került a hagyományos **óvodabálunk.** Szülői Szervezetünk a tombolatárgyak gyűjtésében és a szponzorok felkeresésében nyújtott segítséget az Intézménynek. Így a színvonalasan megrendezett bál céljául kitűzött **játszó kuckó** a Süni csoportban még Karácsony előtt elkészült a gyerekek nagy örömére.

Ezúton is szeretnénk megköszönni azoknak a szülőknek és felajánlóknak a támogatását, akik bármely módon segítették célunk elérését!

Decemberben megérkeztek az ünnepek. A hónap elején Mikulás csomagokat csomagoltunk lázasan. Gyermeki énünket elővéve, tele izgalmakkal láttuk el ezt a feladatunkat is.

A december közepén megrendezett **karácsonyi vásár**ra a Szülői szervezet aktív tagjai saját, házi készítésű sütemények és lekvárt csomagoltak, melynek alapanyagait közös döntés alapján maguk finanszírozták.

Karácsonykor minden csoportszobába új terítők kerülhettek a gyermekek munkaasztalaira; roló az új játék kuckó ablakaira. Szülői Szervezetünk, mint minden évben eddig, idén is nagy részt vállalt abban, hogy valamennyi csoport karácsonyfájának az alja megtelhessen szebbnél szebb és hasznosabb játékokkal, amelyeket az óvó nénik szakmai hozzáértésükkel, nagy gondossággal válogattak össze.

Az idei év rendhagyó volt a Kerekerdő Óvoda Szülői Szervezetének életében. Akadtak nehézségeink, ám a törvényre és jogainkra támaszkodva, igaz csonka szervezettel, de tovább tudtunk dolgozni, így nagy erővel készülődtünk az áprilisi fő óvodai programra, a hagyományos Húsvétozással egybe kötött Föld Napjára.

Petró Tamás és Családja 16 darab fa virágládát készített el az óvoda részére, amit Szervezetünk megtöltött virágokkal. **Ezúton is hálásan köszönjük ezeket a csodaszép ládákat, amiket az óvoda ablakaiba tudtunk elhelyezni!**

A hagyományos húsvétozásra meglepetéssel készült a Szülői Szervezet húsvéti nyuszija. Csoport szinten a gyerekek számára új homokozó játékokkal, 25 darab labdával, csoki tojásokkal kedveskedett. Ezen kívül minden csoportba, az óvodai foglalkozások minőségének javítása érdekében a régi elhasználódott zenei lejátszó eszközöket lecseréltük egy-egy új, korszerűbb modellre.

Továbbá köszönjük a **Fuith Családnak**, hogy támogatta az óvoda udvar szépítését. Általuk tujafákat tudtunk az óvoda udvarára ültetni.

Köszönjük az Új-szilvási **Óvodai Szülői Szervezet**nek

az általuk adományozott, réztáblákkal ellátott almafákat is, melyeket a Föld napi rendezvényen elültettek.

Szülői Szervezetünk sikeresen támogatta Kerekerdő Óvodások idei, **kulturális fellépését** is. Óvodánkat támogatva gyönyörű ruhákat varrt a gyermekeknek **Boda Lászlóné Mónika**, melyekhez az anyagokat biztosítottuk. Ezúton is szeretnénk megköszönni Mónika önzetlen munkáját, mely eredményeképp településünk lakói több alkalommal is megcsodálhatták óvodásainkat különböző rendezvényeken, nagy örömet szerezve mindannyiónknak.

Örömmel járultunk hozzá májusban az **óvodai ballagás**hoz is. Szülői Szervezetünk számára szép és fontos hagyomány a ballagó gyermekek óvodai jelével ellátott lufijuk útjukra bocsátása, hisz mind a gyermekek, mind a pedagógusok, daduskák számára feledhetetlen pillanat a csapatban szálló lufik látványa.

Szervezetünk nevében köszönöm Óvodánk pedagógusainak, daduskáinak áldozatos munkájukat, melyet nap, mint nap tettek ebben az évben is gyermekeinkért!

Bár a nevelési év lassan eltelik, de az év még nem. A következő pár hónap alatt vannak még teendőink. Szervezetünk mind az óvodai és az önkormányzati programokat továbbra is nagy örömmel és lelkesedéssel segíti és mindenben támogatja.

A Kerekerdő Óvoda összbevétele a 2013/14-es nevelési évben 511.545 Ft volt, mely az alábbi tételekből tevődik össze:

- *223.945-* *Átvett pénzeszköz*
- *232.600-* *Óvodabál, Karácsonyi vásár bevétele*
- *50.000-* *Helyi vállalkozó támogatása*
- *5000-* *Fuith Család támogatása*

A fent említett összbevételből 317.861 Ft-ból lettek finanszírozva a felsorolt tételek:

- *54.500-* *Karácsonyi ajándékokra*
- *136.800-* *Házikó a Süni csoportba*
- *38.000-* *Hanglejátszó eszközök*
- *12.000-* *Virágtövek*
- *5000-* *15 db tuja az óvoda udvarra*
- *3600-* *Bélyegző készítés*
- *9037-* *Homokozó játékok*
- *11.510-* *Jelmezek anyaga*
- *17.014-* *Sötétítő reluxa, függönypálca, terítők*
- *8400-* *Lufik a ballagásra*
- *7000-* *Gyereknapi pogácsa, szörp*
- *15.000-* *Húsvéti ünnepség, 25 db labda*

Jelenleg 193.684 Ft-tal rendelkezik a Szülői Szervezet.

Tóthné Sallai Viktória

ISKOLAI HÍREK

Iskolánk eseményeit folyamatosan nyomon követhetik a: www.facebook.com/reformatusaltalanosiskola.ujszilvasi oldalon.

TANÉVZÁRÓ AZ ÚJSZILVÁSI REFORMÁTUS ÁLTALÁNOS ISKOLÁBAN

Az évzáró ünnepélyen kiemelkedő teljesítményért jutalmazott tanulók

Széchenyi-díjas tanulóink (nyolc éven át kitűnő tanulmányi eredményt értek el):

Bárándy Anett, Csáki Zsanett, Miskolczi Loránd

Kitűnő vagy jeles nyolc éven át: Rózsavölgyi Fatime

Magyar-történelem-díj (Jansik József által alapított díj): Csáki Zsanett (8. osztály)

Megyei Nyelv-Ész Tanulmányi verseny I. helyezés

Magyar-történelem tanulmányi verseny (Jansik József által támogatott verseny)

1. helyezettje: Csáki Zsanett 8. osztály
2. helyezettje: Balassa Eszter 6. a osztály
3. helyezettje: Tóth Tünde 5. osztály

Matematika tanulmányi verseny (Újszilvási Önkormányzat által támogatott verseny)

1. helyezettje: Kovács Alex 5. osztály
2. helyezettje: Csáki Zsanett 8. osztály
3. helyezettje: Tóth Tünde 5. osztály

Kitűnő tanulóink:

1. osztály: Borsos Bence, Demeter Márton, Dézsi Lívia, Gruller Vivien, Ladányi Lili, Pusztai Richárd, Urbán Róbert

2. osztály: Günberger Márk, Szabó Imre, Szarvas Boglárka, Trepák Andor

3. osztály Bacskai Barbara, Csáki Zsófia, Simon Adél, Szollár Viktória,

4. osztály: Boda Laura, Kispál Dávid, Oláh László, Szarvas Balázs

5. osztály: Bárándy Dorina, Fehér Kitti, Kovács Alex, Tóth Tünde, Varga Antal

6. osztály: Balassa Eszter, Mádi Viktória, Urbán Viktor

8. osztály: Bárándy Anett, Csáki Zsanett, Miskolczi Loránd

Jeles tanulóink:

1. osztály: Bedics Dominik, Horváth Martin, Korbély Miklós, Labancz Lilla, Meijerink Hanna, Mekes Márk, Nagy Fanni, Varga Csaba

2. osztály: Nagy Bianka, Nagy Gábor

3. osztály: Demeter Kinga, Kökény Alex, Lénárt Lili

4. osztály: Urbán Klaudia, Veres Viktor

5. osztály: Karácsonyi Márton

6. osztály: Balassa István, Király Ivett, Nagy Zoltán

8. osztály: Rózsavölgyi Fatime

Egyéb jutalmak:

Sándor Márk 7. osztály

Példamutató magatartás, rajzból nyújtott kimagasló teljesítmény, rajz verseny 1. helyezés.

Tanulmányi versenyeken való részvételért:

Bertók Nóra 4. b osztály

Bodócs Piroska 4. b osztály

Csáki Zsófia 3. b osztály

Görög Boglárka 4. b osztály

Kemenczés Dominik 4. b osztály

Közösségi munkáért:

Bajár Milán 7. osztály

Nagy Ivett 7. osztály

Pásztor Viktória 7. osztály

Gratulálunk minden kiemelkedően eredményes tanulónak és felkészítő tanáraiknak, s kívánjuk, hogy további sikereket érjenek el és követendő példát nyújtsanak diáktársaiknak.

Iskolai SZMK hírei

Nagyon sok szeretettel köszöntök minden kedves újságolvasót.

Az előző lapszámban már beszámoltam az SZMK februárig elvégzett feladatairól, most az azóta eltelt időszakról szeretnék.

Áprilisban a színvonalas Széchenyi esten osztottunk pogácsát, frissítőt a szereplő gyerekeknek és minden kedves vendégnek.

Május elsején részt vettünk a majálison, ami nem kimondottan a munkáról, hanem kicsit a szórakozásról szólt. A gyerekek jót játszottak a felnőttek pedig beszélgettek. Részt vettünk a főzőversenyen is, ahol az előkelő 3. helyen végeztünk babgulyásunkkal. Egy nagyon jó hangulatú családi napot töltöttünk együtt a kis csapattal.

Május 31-én a gyereknapon szörpöt és pogácsát osztottunk a gyerekeknek.

Sok kisebb-nagyobb rendezvényen részt vettünk a tanév folyamán. Voltak olyan rendezvényeink, amiből bevételeink származtak: Adventi vásár, Szilveszteri bál és a Farsangi bál, de voltak szép számmal olyanok is, amik csak kiadással jártak: Egészségnap, Karácsony, Széchenyi est és Gyereknap.

Az SZMK tanév végén 500.000 Ft-ot ajánlott fel kirándulásra az iskolás gyerekek részére. Ennek keretein belül a felsősök május 26-án mentek Szilvásváradra túrázni, az alsósok június 10-én Budakeszire a vadasparkba látogattak el. Mind a két nap nagyon jól sikerült és a gyerekek élményekkel gazdagon jöttek haza.

Úgy gondolom, ezért érdemes volt az SZMK valamennyi

tagjának dolgoznia, remélem a jövőben is hasonló eredményeket tudunk elérni.

Szeretném megköszönni még egyszer mindenkinek a támogatását, a tagoknak a sok-sok munkát és kitartást. Végezetül szeretnék a nyár hátralévő részére mindenkinek jó pihenést és kikapcsolódást kívánni.

Köszönöm megtisztelő figyelmüket:
Bajárné Bezzeg Krisztina
SZMK elnök

Széchenyi István Általános Iskola Alapítvány tájékoztatója

Újszilvás községben 1991. nyarán alakult a Széchenyi István Általános Iskola Alapítvány, mint magánalapítvány. Alapítója Gergely József újszilvási lakos, aki sajnos 2013.05.05-én elhunyt. Rendelkezése szerint az alapítói jogokat unokája Gergely Szilvia gyakorolja a továbbiakban.

Az alapítói cél az volt, hogy a lehetőségek szerint az oktató-nevelő munka (általános iskola, és óvoda) támogatást nyerjen az alapítvány által. Közhasznú alapítvány vagyunk.

Folyamatosan részt veszünk az intézmények tárgyi feltételeinek javításában, támogatunk kirándulásokat, versenyek szervezését, nyertesek díjazását. Van Széchenyi Emlékérmünk, a kiemelkedő tanulmányi eredményt elérő, és a közösségi életben is jeleskedő, ballagó diákok elismerésére.

Bevételeink magánszemélyektől és cégektől érkező támogatásokból, SZJA 1 % gyűjtéséből, és pályázati pénzeszközökből állnak.

Ha vázlatosan áttekintjük az utóbbi öt esztendőt, a mérleg a következő:

2010. 1 %-ból 477 e. Ft. érkezett.

Támogattunk:

színházlátogatás útiköltségét	50 e Ft
tanulók német táboroztatását	300 e Ft
Alma együttes fellépését	145 e Ft
jutalomkönyvek vásárlását	40 e Ft
Széchenyi éremhez	75 e Ft

2011. 1 %-ból 330 e Ft érkezett.

Támogattunk:

szilvásváradi táboroztatást	200 e Ft
jutalomkönyvek vásárlását	40 e Ft
tanulmányi verseny díjazását	50 e Ft
Széchenyi éremhez	50 e Ft
Pályázati pénzeszközből készíttettünk fellépő táncruhákat	1.167 e Ft

2012. 1 %-ból 357 e Ft érkezett

Támogattunk:

óvodai kirándulást (Planetáriumi belépők)	150 e Ft
ÖKO-HETEK megrendezését	80 e Ft
történelmi tanulmányi verseny díjazását	50 e Ft
RUGÓVARÁZS pályázat díjazását	173 e Ft
Széchenyi éremhez	300 e Ft
Pályázati pénzeszközből épült a Sport utcában a minden igényt kielégítő, Uniós előírásoknak is megfelelő játszótér.	13.080 e Ft

2013. 1 %-ból 331 e Ft érkezett.

Támogattunk:

jutalomkönyvek vásárlását	70 e Ft

Ebben az esztendőben a Széchenyi emlékérem nem került kiadásra, mivel a meglehetősen magas elvárásoknak egyetlen diák sem felelt meg.

2014. Az 1 %-os támogatás még nem érkezett meg, 11-12 hónapban várható.

Április hónapban pályázati pénzeszközből megszervezésre került az „EGÉSZSÉGMEGŐRZŐ RENDEZVÉNY ÚJSZILVÁSON” 1.000 e Ft

Ennek keretében szakemberek bevonásával szűrések, vizsgálatok, előadások voltak elérhetőek – térítés mentesen– az érdeklődők számára.

Támogatást nyújtottunk 3 fő

Szécsényi emlékéremhez	150 e Ft
jutalomkönyvek vásárlásához	100 e Ft

tanulmányi versenyek díjaihoz. 95 e Ft

Összegezve:

Az áttekintett öt évben közel 1,5 millió Ft érkezett 1 %-os támogatásból, az egyéb támogatás valamivel több,mint 700 e Ft. (magánemberek: 350 e Ft, cégek: 400 e Ft.)

A pályázati pénzeszközökön (15.247 e Ft) kívül több, mint 2 millió Ft értékű támogatást nyújtottunk.

Eleget tettünk valamennyi központi költségvetés iránti kötelezettségünknek.

A lehetőségeinkhez mérten az alapító által elképzelt célok érdekében tevékenykedtünk.

Tisztelettel megköszönjük támogatóinknak a segítséget, kérjük, hogy a továbbiakban is legyenek a segítségünkre, - hiszen az oktatás, nevelés, mint cél és feladat minden családot érint közvetlenül, vagy közvetve.

Mi továbbra is aktívan közreműködünk a célok megvalósításában, - igyekszünk az iskolából, illetve az óvodából minden hozzánk eljuttatott támogatási igényt teljesíteni, ha az előbbre viszi a tanulók, az óvodás kisgyermekek ismereteinek bővítését, az őket körülvevő élettér minőségének javítását.

Mindehhez kívánunk egészséget, békességet, kitartást és szorgalmat mindannyiunknak.

A Széchenyi Általános
Iskola Alapítvány Kuratóriuma

Doktornő és Védőnő jelenti

Kedves szülők, kedves gyerekek! Az Újszilvási Krónikás jelen számában a védőoltások fontosságára szeretnénk felhívni a szülők és a lakosság figyelmét.

Nem kötelező, ajánlott védőoltások!

A leggyakrabban előforduló és/vagy nagyon súlyos következményekkel járó fertőző megbetegedések ellen a legtöbb fejlett országban kötelező jelleggel oltják a lakosságot. Ilyen többek között a gyermekbénulás, torokgyík, tetanusz vagy szamárköhögés elleni vakcina. Számos más, ritkább megbetegedés ellen vagy olyan betegség esetén, amely csak bizonyos országokban fordul elő, specifikus helyzethez, időponthoz, munkakörhöz kötött, esetleg kevésbé fenyegető, ajánlott, választható védőoltások állnak rendelkezésre. Ezen kívül néhány gyakori, súlyos fertőzés ellen még nem sikerült hatásos vakcinát előállítani, de bíztató próbálkozások már vannak.

Az alábbiakban a teljesség igénye nélkül néhány fontosabb, hazánkban is hozzáférhető védőoltásról szólunk.

Pneumococcus

A Streptococcus pneumoniae által okozott megbetegedések világszerte komoly közegészségügyi kihívást jelentenek. E baktériumnak számos törzse, szeropípusa ismert, de súlyos betegséget közülük csak néhány okoz. Az általuk okozott tüdőgyulladás, agyhártyagyulladás (meningitisz) vagy bakteriémia mellett a Pneumococcus okozta középfülgyulladás, melléküreg gyulladás és tüdőgyulladás emberek millióit betegíti meg évente. Hazánkban 2014. január óta kötelező védőoltás. A két éven aluliak ingyen juthatnak a védőoltáshoz, de ajánlott az idősebb gyermekek, a krónikus betegek, és főleg a 65 év felettiek oltása is, még ha ezért fizetni is kell. 1 éven aluliak esetén három, e felett csak 1 oltás szükséges.

Meningococcus

A Neisseria meningitidis nevű baktériumnak a Pneumococcushoz hasonlóan több szerotípusa van, amelyek közül földrajzi elhelyezkedés szerint más és más (hazánkban leginkább a B és C típus) okoz gennyes agyhártyagyulladást. A betegség cseppfertőzéssel terjed, és néhány esetben nem agyhártyagyulladást, hanem sokszor órák alatt halálhoz vezető meningococcaemiát, vérmérgezést (szepszist) okoz. A betegség halálozása az antibiotikus kezelés ellenére is 10% körül van, és a túlélők mintegy 20%-ban maradandó idegrendszeri károsodásokat okoz. A hazánkban jelenleg hozzáférhető vakcina a meningococcus A és C és még két másik típus által okozott megbetegedés ellen véd. A vakcina a meningococcus tok antigénjét tartalmazza, tőle betegséget kapni nem lehet. A konjugált vakcina már 2 hónapos kortól adható, amely azért fontos, mert a legtöbb megbetegedés 1

éves kor alatt fordul elő. Náluk kétszeri adás szükséges az alapimmunizáláshoz, míg idősebb korban egyszeri oltás is elegendő. A vakcinák nem adnak élethossziglani védelmet, 5-10 év eltelte után nem számíthatunk védettségre. Csak térítés ellenében kapható, de Meningococcus elleni oltásra 2 éves kor alatt 70%-os támogatás van. Örömhír, hogy a hazánkban leggyakrabban megbetegedést okozó, a Meningococcus B típusa elleni vakcina már hozzáférhető.

Kullancs okozta agyhártyagyulladás

A kullancs nemcsak a Lyme kórt, hanem többek között egy bizonyos agyhártyagyulladás vírusát is hordozhatja. Szerencsére, míg a Lyme betegség kórokozója az egyes régiókban a kullancsok csaknem mindegyikében megtalálható, az agyvelőgyulladás (encephalitis) vírusát csak minden ezredik, tízezredik hordozza. Bár a betegség kezelésére nincsenek specifikus gyógyszerek, tüneti terápia mellett a halálozás 1-2%. A megbetegedettek 10%-ában azonban maradandó bénulás alakul ki, és sokan panaszkodnak a gyógyulás után szellemi, fizikai teljesítményük romlásáról. A kullancs encephalitis ellen védőoltással rendelkezünk, amely bizonyos munkakörökben dolgozók számára kötelezően és ingyenesen áll rendelkezésre, a többiek pedig megvehetik. Az alapimmunizálást 3 éves kor után érdemes elkezdeni. Az első oltást 1-3 hónap és 5-12 hónap elteltével követi a második illetve a harmadik, majd 3 év után megerősítő oltás adandó. Az oltást a továbbiakban 5 évente érdemes ismételni.

Humán papilloma vírus (HPV)

Ebből a vírusból több mint 100 különböző fajta létezik, de komolyabb emberi megbetegedést csak néhány magas rizikójú törzs okoz. Szexuális úton terjed, és a nők mintegy 80%-a valamikor élete folyamán valamikor fertőzésen esik át. A fertőzések nagy része nem vagy alig okoz tüneteket és spontán gyógyul. Egy kisebb részük genitális szemölcsök megjelenésével jár, kis részben (kb. 10%) azonban a fertőzés krónikussá válik, és ebből később méhnyak rák, vagy a férfi és női nemi szervek más rosszindulatú daganata alakulhat ki. Az un. rekombináns HPV elleni vakcina a négy legveszélyesebb törzs tisztított fehérjéit tartalmazza és a szexuális élet megkezdése előtt álló, 9-15 éves lányok számára javasolt elsősorban, de természetesen későbbi életkorban is alkalmazható. Három injekció szükséges, melyet fél év alatt kell beadni. Tekintettel arra, hogy a vakcina csak négy törzs ellen nyújt védelmet, és egyelőre csak az ismert, hogy 5 évig véd biztosan, a rendszeres méhnyak rákszűrést nem helyettesítheti. Bár a védőoltás igen drága, de preventív jelentősége rendkívüli, hiszen a nők második leggyakoribb rosszindulatú betegsége jórészt megelőzhető vele.

Örömhír, hogy a 2014-es tanévben a 6. osztályos lányok a védőoltást ingyen megkaphatják.

Rotavírus

A többféle rotavírus törzs főleg csecsemőkben, kisgyermekekben okoz lázzal, hányással, vizes hasmenéssel járó megbetegedést. A vakcina bevezetése előtt az Egyesült Államokban évi fél millió orvos látogatás és több mint 60 000 kórházi felvétel oka a rotavírus fertőzés volt. A vakcina rutinszerű alkalmazásával a fejlődő világban évi fél millió gyermek halála lenne elkerülhető, hiszen a magas csecsemőhalandóságért ezekben az országokban a rotavírus fertőzés nagyban felelős. Bár hazánkban a rotavírus okozta halál nem igen fordul elő, de súlyos kiszáradás miatti kórházi felvétel annál inkább.Az első rotavírus elleni vakcinát hamar ki kellett vonni a forgalomból súlyos mellékhatása (bélelzáródás) miatt, de az ezt követően kifejlesztett – ilyen mellékhatással nem rendelkező – két új védőoltás nagy sikernek bizonyult. A vakcinák élő, gyengített vírust tartalmaznak, melyek szájon át adhatók. A védőoltást a készítménytől függően 2, ill. 3 alkalommal 2 hónapos időközzel kell adni, és az első dózis már 6 hetes korban adható. A teljes immunizálás után a védettség csaknem 100 %-os. Az oltás térítésköteles.

Bárányhimlő

Bár a bárányhimlő (varicella) általában enyhe lefolyású, csecsemőkben, immunhiányos állapotban életveszélyes lehet. Cseppfertőzéssel terjed és nagyon ragályos, felnőtt korára csaknem mindenki átesik rajta. A vírus a bárányhimlőt követően megbújik a szervezetben, és a felnőttek egy részében herpes zooster, vagyis övsömör képében aktiválódik. A védőoltás élő, gyengített vírust tartalmaz, ezért terheseknek és csökkent immunitású egyéneknek nem adható. A védőoltás 1 éven felüli gyermekeknek, és varicellán nem átesett felnőtteknek ajánlott. Két oltás szükséges, 4-8 hetes időközzel. Térítésköteles. Az utóbbi években övsömör elleni védőoltás is hozzáférhető, ezt a 65 éven felüli, varicellán átesett felnőtteknek ajánlják.

A fentieken kívül még számos védőoltás létezik. Ilyen pl. a munkakörhöz kötött veszettség elleni oltás, a fertőzött területre utazók sárgaláz és kolera elleni oltása, vagy pl. a hastífusz vagy fertőző májgyulladás (Hepatitis A) elleni oltás. A gyógyszergyárak olyan betegségek elleni oltások kifejlesztésén is fáradoznak, mint a malária vagy a HIV. Ezek mindegyike már a kipróbálás stádiumában van, és ha sikeresek, emberek millióinak életét menthetik meg. Egy másik területe a vakcina készítésnek a bioterrorizmus elleni felkészülés, ennek keretében került sor pl. az antrax (lépfene) el-

leni védőoltás kifejlesztésére és a földünkön már természetes módon nem előforduló himlő elleni vakcinák újbóli előállítására gyártására. Új és igen ígéretes területe a védőoltások fejlesztésének a különböző daganat ellenes oltások, melyek lényege, hogy a szervezet immunvédekezését serkentve segítik a rosszindulatú daganat elleni küzdelmet.

Dr. Altsach Rita és Kengyelné Agócs Marianna

Elköszönünk a Mező családtól

2014. június 15-én hivatalosan is elköszöntünk, elbúcsúztunk Mező István református lelkésztől , Mező István lelkész asszonytól és családjuktól.

Mező István 1996. október 19-től volt a Tápiószele-Tápiószőlős-Újszilvás és Farmosi Református Egyházközség lelkésze. Ő és családja 18 éven keresztül tevékenykedett az újszilvási hitélet fellendítésében is, amivel sok ember hitéletét tartalmassá tették. Nekik is köszönhető, hogy ezidőszak alatt is a településen fokozódott, épült a közösségi összetartó erő.

Köszönjük, hogy a Református Templom évekig tartó épülésében közreműködtek, koordinálták, irányították azt, ezzel értékesebbé tették a település tárgyi értékeit, és méltó helyet biztosítottak a református helyi közösségnek. Az üzemeltetésből adódó Általános Iskolával kapcsolatos többletterheket magukra vállalták. Valamennyi községi rendezvényünkön, ünnepségeken, beruházások átadásakor megtiszteltek bennünket, új értékeinket megáldották.

Köszönjük az itt töltött éveket, a településen teljesített lelkipásztori szolgálatukat, amivel a „nagy újszilvási család” jeles tagjaivá váltak.

A település lakossága nevében kívánunk Mező István lelkipásztornak, Mező Istvánné nagytiszteletű asszonynak és gyermekeiknek sok családi örömet az életükben, sikeres további szolgálatot és mindezekhez jó egészséget .

Dr. Petrányi Csaba
polgármester

Bemutatkozik az új református lelkipásztor

Nagy József – Mihály vagyok, Szilágy megye Zilah városában születtem 1970 április 17 –én. A Református Teológiát Kolozsváron végeztem 1993 – 1998 között. A Teológia elvégzése után 16 éven át, az Arad megyei, Feketegyarmat kis falucskájában szolgáltam mostanáig.

Feleségem Nagy Hajnalka, akivel 2000 szeptemberében kötöttük össze életünket Isten színe előtt. Házasságunkat Isten öt gyermekkel is megáldotta, akiknek nagyon örülünk és akiket nagyon szeretünk. Neveik: Johanna, Abigél, Máté, Debóra, Eszter.

Régebben azt gondoltam, nagyon egyszerű átlépni az országhatárt és elköltözni, de ez nem így van. Nem lehet úgy átültetni egy fát, hogy a régi helyén gyökerek ne maradjanak.

A szelei gyülekezet megkeresése után nagy harcok voltak bennünk. Igyekeztünk egyetlen egy szempontra figyelni, mégpedig arra, hogy Isten hol akar látni bennünket. Harcaink válaszaként sok bátorítást kaptunk Istentől a mindennapi bibliai verseken keresztül. Az egyik Ige ez volt a Jelenések könyvéből: „Íme, nyitott ajtót adtam eléd, amelyet senki be nem zárhat.” (Jel.3,8) A valóságát ennek a bibliai versnek rendkívüli módon megtapasztaltuk harcaink során. Hiszem, hogy Isten lelkiekben is nyitott ajtót, nyitott szíveket ad mindazoknak, akik közé küldött szolgálni Újszilváson, Tápiószőlősön, Farmoson, Tápiószelén és egész Magyarországon.

Nagy József
református lelkipásztor

A szent, aki pápa is volt

Karol Wojtyla 1920-május 18-án az Osztrák-Magyar Monarchia kulturális örökségét hordozó krakkói vajdaságban (Wadowice) született. A bölcsészeti tanulmányokat a háború miatt megszakította. Kétkezi munkásként dolgozott. De meghallotta Isten hívását, és a krakkói szemináriumba ment. A lengyel katolicizmus történelmi és népi gyökereiből is táplálkozó hitét Rómában, a világegyház központjában végzett teológiai tanulmányai érlelték korszerű és szakszerű teológiai műveltséggé. A kommunista uralom alatt élő lengyel egyházba tért vissza (1948), de olyan egyházba, amelyet az ateista hatalom soha nem tudott térdre kényszeríteni.

A fiatal Wojtyla doktor megismerte az ifjúság pasztorálását éppúgy, mint az egyetemi katedrát; a szépirodalmi alkotást éppúgy, mint a morálteológia művelését; segédpüspökként majd érsek-metropolitaként a szocialista világban élő lengyel egyház kormányzását éppúgy, mint bíborosként a világegyház központját és közeli-távoli országok katolicizmusát. 58 éves korára, 1978-ban történt pápává választásáig szédületesen gyors és magasra ívelő karriert futott be. Amikor megválasztották Szent Péter 264-ik utódjává, a világ nemcsak meglepődött, az olaszok nemcsak megdöbbentek,(hiszen 455 éve az első nem olasz pápa, és az első szláv), hanem az útkeresésben élő katolikus világegyházban nagy várakozással is fogadták a szláv Keletről, mondhatni az ismeretlenségből jött új pápát.

1978. október 16-án a pápaválasztás konklávé nyolcadik szavazási fordulója után Karol Wojtyla, Krakkó bíboros-érseke lett II. János Pál néven a katolikus egyház pápája. Pió atya ezt megjövendölte neki: „Egy rövid életű pápa után pápa leszel”. Amikor I. János Pál meghalt, aki 33 napig volt pápa, felsóhajtott: „Jaj Istenem pápa leszek”. A Szentlélek Őt állította az Egyház élére, hogy szent életével példát mutasson, hogy ebben a mai világban hogyan kell igazi keresztény, Istennek tetsző életet élni.

II. János Pált a legtalálóbban a „remény pápájá”-nak nevezték. Jó pásztorként látogatta végig a nyájat, a világegyházat (104 utazása során 129 országot keresett fel), és vitte el a legtávolabb élő hívekhez, a legelesettebbeknek is a krisztusi üzenetet. A „világ plébánosa” nem trónusra emelt, tiarás uralkodóként jelent meg hívei körében, hanem leginkább mosolygó, hús-vér emberként.

Tudós volt, számtalan könyvet, irodalmi, zenei művet hagyott maga után. Az általa kiadott enciklilák, még évtizedekig fognak utat mutatni az Egyház számára. Megcsodálhattuk mély emberségét. Különösen szívén viselte a szegények, elesettek, védelemre szorulók sorsát. Szoros kapcsolatban volt a fiatalokkal, személye mindannyiszor fellelkesítette őket. Mély hite, példamutató volt mindannyiunk számára. Különösen is megindító volt látni, ahogy a betegséget hordozta tudatosan. Meg akarta mutatni, hogy Istennek a beteg emberre is szüksége van. Nem szállt le a keresztről! Akik lemondásra próbálták felszólítani, mintha magát Jézust kérték volna, hogy szálljon le a keresztről. Ő sem szállt le, végig futotta a pályát, melyet Jézus bízott rá.

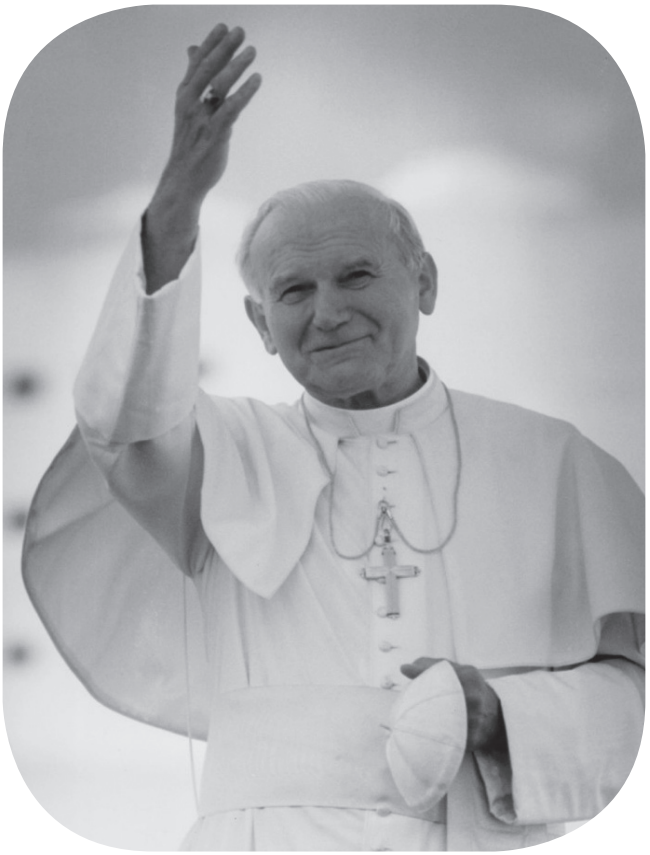

A Gondviselés hihetetlen finom megnyilvánulása, hogy annak az irgalmasság vasárnapjának előestéjén hunyt el, (2005. április 2-án) amelyet ő hirdetett meg 2000-ben, az egyházban.

Eltávozott közülünk, de nem hagyott itt minket, köszönjük a Gondviselésnek, hogy egy ilyen nagyszerű pápával ajándékozott meg minket, jó lenne legalább egy kicsit hasonlítani hozzá.

Kétszer találkozhattam vele, és kétszer foghattam kezet vele. A szentelés után, (1983) amikor eljuthattam hozzá Rómába, és először kezet foghattam vele, belenézett a szemembe, és azt mondta: „Jézus vezessen”. A második alkalommal akkor történt, amikor először jött Magyarországra (1991). A Hősök terén együtt miséztünk, és a szentmise után

mindannyiunkkal kezet fogott. Amikor kezet fogtunk, azt hittem, hogy földbe gyökerezik a lábam, hiszen azt mondta: „Mi már találkoztunk! Jézus vezetni fog téged!”

Felmerült bennem a kérdés, hogy ezek nagy szent öregek lassan meghalnak, de ki fog a helyükre lépni? Nincs más út, nekünk kell! Mi mit fogunk magunk után hagyni? Kell, hogy az ő példájuk segítsen, lelkesítsen minket, hogy igen, lehet ilyen nagyszerű életet élni, az Ő példája mutatja, igen érdemes így élni. Előttünk járva taposta azt az utat, mely a szeretet civilizációját építi, ott ahol élünk nekünk kell folytatni ezt az utat. ISTENÜNK! KÖSZÖNJÜK, HOGY NEKÜNK ADTAD ŐT!

Kovács Attila
plébános

A mosoly értéke

Egy mosoly semmibe sem kerül, mégis nagyot visz véghez.
Gazdaggá teszi azt, aki kapja, és aki adja nem lesz szegényebb.
Csak egy pillanatig tart, de emléke olykor örökké él.
Senki sem elég gazdag ahhoz, hogy nélkülözni tudná,
és senki sem olyan szegény, hogy ne tudná adni.
A barátság érezhető jele! A mosoly nyugalmat ad a fáradt embernek,
bátorságot önt a csüggedőbe.
Ha valamikor találkozol valakivel, aki nem adja meg neked, a megérdemelt mosolyt, légy nagylelkű, és ajándékozd Te Őt meg mosolyoddal!
Mert senkinek sincs akkora szüksége egy mosolyra, mint annak,
aki már maga nem tud, mosolyogni másra.

/Szent II. János Pál pápa/

HÍREK INFORMÁCIÓK

ÚJKOM KFT

TÁJÉKOZTATÁS

A házhoz menő szelektív hulladékgyűjtés további időpontjairól:

Tájékoztatjuk a Tisztelt Lakosságot, hogy 2014. júliustól-decemberig az ÖKOVÍZ Kft. a következő időpontokban végzi a szelektív hulladékgyűjtést településünkön:

Házhoz menő szelektív hulladékgyűjtés - szállítási naptár ***2014 / VII-XII. hónap***

Ú J S Z I L V Á S

Hulladék típus	Nap	Hónap	Dátum
Újrahasznosítható	hétfő	Augusztus	18.
		Szeptember	15.
		Október	20.
		November	17.
		December	15.

ÚJKOM KFT.

Tisztelt Lakosság!

A hulladékgazdálkodási közszolgáltatást a településünkön alvállalkozási szerződés keretén belül az Újszilvás Község Önkormányzatának 100 %-os tulajdonában lévő ÚJKOM KFT. látta el.

Ezúton tájékoztatjuk Önöket, hogy az Újszilvás Kommunális Szolgáltató Közhasznú Nonprofit Kft. és az „ÖKOVÍZ” Nonprofit Kft. között a közszolgáltatásra vonatkozó alvállalkozási szerződés 2014. július 31. nappal megszűnt. A továbbiakban az „ÖKOVÍZ” Nonprofit Kft. látja el a hulladékgazdálkodási közfeladatot. Településünk Vezetősége úgy döntött, hogy az ÚJKOM KFT. tevékenységi körét kibővíti, melynek alapján egyéb feladatokat fog ellátni a Kft. Továbbra is közreműködik az építkezésekben, önkormányzati beruházásokban, fejlesztésekben, a Tápiómenti Települések Csatornamű Vízgazdálkodási-társulatának alvállalkozásaként például az ÚJKOM Kft. fogja végrehajtani a házi bekötések megbízását.

Tájékoztató a Tigáz-DSO Kft. ellátási területén található fogyasztási helyek helyszíni ellenőrzéséről

A TIGÁZ nagy hangsúlyt fektet a szabálytalan vételezések (gázlopás) visszaszorítására, melynek célja egyrészt a veszteségek csökkentése, másrészt annak megakadályozása, hogy a tisztességesen fizető felhasználóknak kelljen részben megfizetniük a tolvajok által okozott kárt, végül pedig a felhasználók biztonságának védelme, hiszen a szabálytalanul kiépített házi megoldások kivétel nélkül életveszélyesek és fenyegetik a vagyonbiztonságot is!

A felhasználási hely ellenőrzése azzal kezdődik, hogy a TIGÁZ szakemberei megjelennek a helyszínen. A fogyasztó kérésére szerelői kártyákkal vagy a megbízólevéllel igazolják, hogy a TIGÁZ megbízásából járnak el és tájékoztatják a jelenlévő felhasználót vagy képviselőjét a munkavégzésük céljáról. A felhasználási hely ellenőrzése során a rendszer kiépítettségének szabályosságát, valamint a gázmérőt vizsgálják meg. Ez utóbbi esetében azt ellenőrzik, hogy vannak-e esetleg olyan sérülések, vagy rongálási nyomok, amelyek szabálytalan vételezésre utalnak. Ha bármilyen rendellenességet tapasztalnak, akkor a felhasználó vagy képviselője jelenlétében, jegyzőkönyv felvétele mellett, leszerelik a gázmérőt (dobozolják), és új gázmérőt szerelnek fel, kivéve, ha a felhasználási helyen olyan szabálytalanságot állapítanak meg, amely az élet– és vagyonbiztonságot veszélyezteti. Kiemelendő, hogy amennyiben rendellenességet észlel, munkatársunknak nincs mérlegelési lehetősége, hiszen ő nem szakértő; a legkisebb kétség esetében is a fentiek szerint kell eljárnia. A fentiek kapcsán fontosnak tartjuk kiemelni, hogy a munkatársak a gázmérők leszereléséért nem kapnak extra juttatást. A leszerelés után a leszerelt és dobozolt gázmérő igazságügyi szakértői vizsgálatára kerül sor a vonatkozó jogaszályi előírások alapján. Minden esetben tértivevényes értesítést küld a TIGÁZ a felhasználó részére a gázmérő vizsgálatának időpontjáról és helyszínéről.

Honnan lehet tudni, hogy valóban a Tigáz jön?

Csak olyan embernek nyisson ajtót, és engedje a TIGÁZ nevében eljárni, aki szerelői kártyával vagy a megbízólevéllel igazolja magát és tájékoztatást ad az eljárásának a céljáról. Ezt elősegítendő, összefoglaltuk, hogy mely ügyekben kereshetik fel a felhasználóinkat, és milyen hivatalos jelzések alapján azonosíthatják őket.

A két legfontosabb dolog:

- a TIGÁZ munkatársai és megbízottaik igazoló okmányokkal (igazolvány, megbízólevél) rendelkeznek, és kérésre ezeket kötelesek felmutatni; illetve
- soha, semmilyen körülmények között nem jogosultak készpénz átvételére vagy átadására, kivéve olyan külső megbízottakat, akik felhatalmazással rendelkeznek arra, hogy a TIGÁZ felé fennálló pénztartozást beszedjék, vagy behajtsák,

Ha a TIGÁZ munkatársai által a felhasználási helyen végzett tevékenység díjköteles, vagy fizetési kötelezettséget állapít meg, azt mindig postai úton eljuttatott számla, illetve csekk ellenében kell kiegyenlíteni.

Különösen a következő ügyekben kereshetik fel Önöket személyesen, otthonukban, segítségüket kérve:

- Műszaki átvétel
- Mérő és házi nyomásszabályozó felszerelés
- Hitelesítési mérő- és házi nyomásszabályozó csere
- Fogyasztási hely kikapcsolás, visszakapcsolás
- Mérőhely ellenőrzés
- Mérőhely leolvasás (Hangsúlyozzuk, hogy az éves leolvasás alkalmával csak a számlálót olvassák le, a mérő állapotának ellenőrzésére nem kerül sor.)
- Névátírás, fogyasztó váltáskori ellenőrzés
- Hibaelhárítás
- Díjhátralék behajtás

A TIGÁZ munkatársai munkájuk elvégzése során mindig:

- jelzik, a fenti tevékenységek közül melyik elvégzése céljából jelentek meg
- átadnak a felhasználónak az elvégzett tevékenységről egy hivatalos dokumentumot (a mérőhely leolvasás kivételével!).

Amennyiben valaki a TIGÁZ nevében kopogtat az Ön ajtaján, de nem tudja, vagy nem akarja igazolni magát, kérjük, ne engedje be!

KMB Hírek

Újszilvás körzeti megbízottjaként az alábbiakról szeretném tájékozatni a Tisztelt Lakosságot:

Az idei év kezdete óta továbbra is folytatódik a térségünket érintő 19 megyés fokozott ellenőrzés, melynek keretein belül a napi visszatérő rendőri jelenlétet továbbra is biztosítjuk a község illetékességi területén. A fokozott ellenőrzések elsődleges célja a lakosságot legjobban irritáló főleg vagyon elleni bűncselekmények visszaszorítása, valamint a térségen áthaladó gépjármű forgalom szűrése a fenti okra tekintettel.

Tájékoztatom a tisztelt lakosságot, hogy a tavai évben regisztrált alacsony bűnügyi szám az idei évben sem nőt, az a tavaihoz képest is ez idáig csökkenő tendenciát mutat. Ez köszönhető az Önök segítő közreműködésének, tájékoztatásának, melyet ezúton ismételten meg szeretnék köszönni. A rendőrségi statisztikát elemezve megalapítható, hogy a jó együttműködésnek, gyors reagálásnak köszönhetően a lakosságot érintő vagyonelleni bűncselekmények száma a lakosság létszámához képest elenyésző, az az elmúlt három évhez képest folyamatos csökkenést mutat. Ehhez hozzájárult, hogy minden esetben törekedtünk a késedelmet nem tűrő azonnalos rendőri intézkedések foganatosítására, melynek szinte minden esetben az elkövetők tettenérésére, elfogására, valamint velük szemben gyorsított eljárás megindítására került sor.

A továbbiakban tájékoztatnám a tisztelt lakosságot, hogy az Újszilvási Polgárőr szövetség, valamint az Önkormányzat együttműködése során lehetővé válik a község illetékességi területén térfigyelő kamera rendszer kiépítése, melynek célja a vagyon elleni bűncselekmények számának további visszaszorítása, és az eredményes rendőri munka elősegítése.

Ezúton szeretném megköszönni az elmúlt évben tapasztalt Újszilvási Mezőőrség, Polgárőrség, valamint az Önkormányzat segítő munkáját, amely a fenti eredményekhez nagymértékben hozzájárult.

Végezetül felhívnám figyelmüket, hogy szeptemberi hónaptól megkezdődik a község területén az általános iskolai tanítás, amely Önöktől, mint közlekedőktől fokozott figyelmet, és türelmet igényel a balesetek elkerülése, megakadályozása céljából. Ezen időszakban számíthatnak fokozott rendőri jelenlét biztosítására, melynek fő célja a balesetek, tragédiák megakadályozása, valamint az iskolás gyerekek közlekedésének elősegítése.

Bízva a lakosság további segítő közreműködésében:

Kégli Norbert r. törzsőrmester
Elérhetőségem: **06 20/ 489-6714**
KMB iroda: 2768 Újszilvás, Szent István utca 4 szám (Faluháza)

A HAJT-A Csapat Egyesület hírei

Tisztelt Ügyfeleink!

2014. augusztus 1-től december 31-ig tart az idei második kifizetési kérelem benyújtási időszak, amely a III. és a IV. tengely jogcímeihez kapcsolódik. A hatályos rendelkezés alapján a kifizetési kérelem benyújtási időszak 2014. december 31-ig áll nyitva, ezért a támogatási rendeletekben megjelölt végső benyújtási határidő (2015. január 31.) ellenére kizárólag ez év végéig áll fenn a benyújtási lehetőség.

Kifizetési kérelem továbbra is csak elektronikus formában nyújtható be.

Fokozottan figyeljenek arra, hogy történt-e adatváltozás a meghatalmazott személyében (névváltozás, lakcímváltozás), mert így akadályba ütközhetnek a belépéskor.

A ***www.mvh.gov.hu*** vagy a ***http://www.hajtacsapat.hu/dokumentumtar.html*** honlapról letölthetőek a vonatkozó közlemények a kifizetési kérelem formanyomtatványokkal együtt.

Ismételten felhívjuk a 35/2013. (V. 22.) VM rendelettel (továbbiakban: támogatási rendelet) érintett LEADER nyertes pályázóink figyelmét, hogy a támogatási rendelet módosult. Ennek értelmében: „Amennyiben a támogatási rendelet 3.§ (9) bekezdése szerinti 6 hónapos, valamint a Vhr. 24. § (1) bekezdése szerinti 9 hónapos határidő akkor telik le, amikor nem áll nyitva kifizetési kérelem benyújtási időszak, akkor a kifizetési kérelem benyújtására nyitva álló határidőt követően megnyíló első benyújtási időszak megnyílásától számított 1 hónapon belül is nyújtható be kifizetési kérelem.”

A támogatási rendelethez kapcsolódó 91/2013. (VI. 06.) számú MVH közlemény is módosult a fentiekkel összhangban.

Tisztelt Ügyfeleink!

Örvendetes tény, hogy a Darányi Ignác Terv Új Magyarország Vidékfejlesztési Program III-IV. tengelyének keretein belül a 2007-2013-as európai uniós költségvetési időszak pályázati fordulóiban a HAJT-A Csapat Egyesület tervezési területéről összesen 419 db támogatási kérelem érkezett be, és ebből 263 db támogatásban is részesült. Térségünk az említett időszakban 2 milliárd 240 millió forint fejlesztési forrást tudott mozgósítani.

ÚJ MAGYARORSZÁG
VIDÉKFEJLESZTÉSI PROGRAM
2007–2013

Faragó Júlia
HAJT-A Csapat Egyesület
munkaszervezet vezető

A HAJT-A Csapat Egyesület Munkaszervezetének ügyfélfogadási rendje:

Hétfő	8°° - 12^{00}	12$^{3°}$ - 18$^{3°}$
Kedd	8°° - 12^{00}	12$^{3°}$ - 16$^{3°}$
Szerda	8°° - 12^{00}	12$^{3°}$ - 16$^{3°}$
Csütörtök	8°° - 12^{00}	12$^{3°}$ - 16$^{3°}$
Péntek	8°° - 12^{00}	12$^{3°}$ - 16$^{3°}$

Irodai elérhetőségek:
2768 Újszilvás, Szent István u. 4.
Telefon: 06-53-583-550
Telefax: 06-53-383-010
E-mail: hajtacsapat@hajtacsapat.t-online.hu

Sport Egyesületi tájékoztató

Befejeződött a 2013-14-es Megye III-as bajnokság, ahol felnőtt csapatunk Miskolczi Lóránt vezetésével a 14 csapatos bajnokságban a 3. helyen végzett. Az évadzáró vacsorán a bronzérmeket Benkő Tamás, a Pest Megyei Labdarúgó Szövetség elnöke adta át a játékosoknak. A bronzérem értékét növeli, hogy a télen 7 tápiószelei és ceglédi játékos hagyta el a csapatot és a helyükre igazolt újszilvási labdarúgók sikeresen épültek be a csapatba. Ez a helyezés feljogosított bennünket, hogy a Megye II-ben folytassuk a szereplésünket, de mivel nem sikerült meghatározó labdarúgókat igazolni továbbra is a Megye III-ban folytatjuk a bajnokságot

Az egyesület május 25-én sikeresen megrendezte az U-7-es, U-9-es és U-11-es Területi Bozsik Tornát, mintegy 200 gyermek labdarúgó részvételével, ahová a szülők elkísérhették és megnézhették csemetéik szereplését a tornán. A területi vezetők kiválónak ítélték meg a torna megszervezését és a jövőben is lehetőséget biztosítanak egyesületünk számára hasonló események lebonyolítására.

A felnőtt csapat július közepén elkezdte a felkészülést a bajnokságra, ami előreláthatóan augusztus végén indul. Az utánpótlásképzés és a bajnokság szeptember 1-je után indul, a gyerekeket az iskolakezdés után értesítjük az edzések pontos időpontjáról. Továbbra is várjuk azon gyerekek jelentkezését, akik kedvet éreznek a labdarúgás iránt és eddig nem vettek részt a foglalkozásokon.

A Sportcentrumban április 1-je után megkezdte működését a Kondicionáló és Fitnesz terem, aminek nagyon jó a látogatottsága.

Nyitvatartása:

Hétfő – Szombat:	7.00-9.00 16.00-21.00
Vasárnap:	7.00-9.00 16.00-20.00

Várjuk azon sportolni vágyó újszilvási lakosokat, akik még nem próbálták ki az edzőtermeket, éljenek ezzel a lehetőséggel. Hetente egy alkalommal György Kinga személyi edző vezetésével köredzést tartunk, ahol személyre szabott edzéstervet kapnak a résztvevők.

A nyitvatartási idő alatt működik a teniszpálya, ahol a teniszütők és a labdák rendelkezésre állnak, kérjük próbálják ki minél többen!

Szeptembertől tervezzük nyílt napok tatását, melynek keretében minél többen megismerhetik a tenisz alapjait és szabályait, hogy minél többen kedvet kapjanak ezen sport művelésére is.

Mindezekről és minden új eseményről egyesületünk facebook oldalán értesülhetnek.

Beruházásainkról…

Jelenleg készül a pálya automata öntözése, ami a Labdarúgó Szövetségtől elnyert TAO pályázatból finanszírozzuk.

Ezzel párhuzamosan készül a nagy pálya világítása Leader pályázat segítségével.

Támogatóinkról…

Az előző Krónikásban megköszöntük támogatóinknak a TAO-s támogatást, melynek segítségével megépült a Sportcentrum.

A jövőben szintén szeretnénk a segítségüket kérni a következő TAO-s pályázatok megvalósításához. Ezért személyesen fogom megkeresni és tájékoztatni a vállalkozásokat.

Szeretném megköszönni a Sagaro Kft és Nyíri Sándor segítségét, hogy az öltözőbe a padokat és fogasokat elkészítették nagyon jó minőségben. Köszönjük az Altoterra Kft. mintegy 300.000 Ft-os támogatását, melynek segítségével elkészültek az 1X2-es futballkapuk, befedjük a lelátó hátulját és felújításra kerülnek a kispadok is. Szeretném megköszönni a Szilváshús Kft. képviselőjének, Cziczás-Tóth Mariannának a fitnesz centrum fejlesztéséért tett felajánlását, amiből Music centert és fali tükrök kiegészítését biztosította több mint 100.000 Ft értékben. Támogatásáról biztosított a Bolyhos és Fia Bt., amiből az U-13-as csapatunk fog tréningruhát és széldzsekit kapni, akik már az idén ¾ pályás bajnokságban fognak szerepelni. Felajánlotta támogatását Jansik József a felnőtt csapat számára, aki egy garnitúra mezt vásárolt

Köszönjük minden vállalkozás támogatását, ami nagyban hozzájárul a felnőtt és utánpótlás csapataink jó szerepléséhez.

Az őszi idényben is várjuk szurkolóink (B-közép) buzdítását csapatunk minél eredményesebb szereplése érdekében.

Ádám József
Újszilvás KSE
elnök

Falunapi versenyek

Tisztelt Lakosság!

Ezúton is szeretnénk felkérni, biztatni, bátorítani Önöket, hogy minél többen vegyenek részt a település napján, a Falunapon, melyet az idei évben augusztus 16-án rendezünk. Kérjük a családokat, baráti társaságokat, klubokat, egyesületeket, hogy töltsék együtt e szép, s programokban gazdag napot, főzzenek, süssenek a szabadban s nevezzenek a főző- és süteményversenyre, melyen értékes nyereményeket kaphatnak a helyezettek!

A főzőversenyre nevezni lehet bármely féle levessel, pörkölttel és egyéb kategóriával

Ezzel párhuzamosan egy süteménysütő versenyt is hirdetünk, ahová szilvát tartalmazó süteményeket vár a zsűri.

A versenyekre nevezni a falunap helyszínén 9.00-13.00 óráig lehetséges vagy előzetesen telefonon a 53/ 387-001 /17 melléken (Magó Eszter).

A nevezendő alkotásokból egy tányérra valót kell a zsűri részére 13.00-ig leadni. Az eredményhirdetés 14.00-kor fog megtörténni a kulturális műsorok kezdete előtt.

A főzőversennyel párhuzamosan kispályás focit, illetve a délután folyamán a Falunapi játékok keretében kötélhúzó, zsákban futó, lángos evő és sörivó versenyt szervezünk, amelyre szeretettel várjuk a versengeni, mozogni, enni-inni vágyókat! A falunapi játékokra jelentkezni 14.00-ig lehet a helyszínen az információs pontnál.

Szervezők

Újszilvási emlékek – Újszilvás régen

Tisztelt Lakosság!

„Újszilvás régen” címmel településünk múltját bemutató képgalériát hozunk létre, amelyet nagy szeretettel ajánlunk majd az érdeklődők figyelmébe

Amennyiben Ön is rendelkezik Újszilvásról régi fényképekkel, kérjük, ossza meg Velünk (régi utcaképek, régi épületek, mezőgazdasági munkák, stb.).

Ha valakinek régi fényképe van, kérjük hozza be a Polgármesteri Hivatalba és digitalizáljuk. Amennyiben digitális képpel rendelkeznek, azokat elküldhetik a ***szilvasfaluhaza@gmail.com*** e-mail címre. Fontos, hogy pár szóban ismertesse a fotón található épületet, utcát, eseményt, stb.

A fotókat folyamatosan az „Újszilvás régen” című mappába töltjük fel Újszilvás facebook oldalára és a település honlapjára.

Állítsunk össze közösen egy fotóalbumot Újszilvásról! Együttműködő segítségüket előre is köszönjük!

Községi Önkormányzat

Nem volt hiány rendezvényekből…

Márciusi Krónikásunk megjelenése óta számos kisebb-nagyobb rendezvény volt településünkön.

Március végén mobil szűrővizsgálatot és egészségmegőrző rendezvényt szervezett az Önkormányzat, ahol ingyenes vizsgálatokon vehettek részt az újszilvásiak.

Áprilisban felszentelésre került a Református Templom. Az Óvoda Föld napi és Húsvéti mulatságot rendezett a gyerkőcöknek és családtagjaiknak. Az egész ország ránk figyelt, amikor a Magyarországi Falumegújítási Díjátadón összesen több mint 200-an vettek részt Minisztériumokból, magyarországi településekről, média munkatársaktól, különböző regionális szervezetektől. Amint vége lett a díjátadó ünnepségnek, kezdődött az Iskola Széchenyi-estje.

Nem kellett túl sokat várni a következő eseményre, rendhagyó módon május 1-én is fesztiváloztunk, amire nagy örömünkre sokan látogattak ki. Május 17-én a Központi Sport Egyesület Bozsik tornát rendezett, ahol 120 ifjú focista rúgta a bőrt és versengett. Eltelt 1 hét és ismét nagy sikerrel, színvonalas programokkal fejeződött be a Bolyhos család által, immár 9. alkalommal szervezett, Újszilvási Ágyaspálinka Fesztivál. És ezzel nem ért véget a hónap, összefogva még 31-én a gyerekek kedvére tettünk és megtartottuk a Gyereknapot.

A június sem maradt üresen, a 12. évfordulós Nyugdíjas bálban 150-en ropták a táncot, a Motorostalálkozó pedig megint sok motoros lelkű embert hozott össze egy tartalmas hosszú hétvége erejéig.

Ezen kívül ballagások, különböző ünnepekhez, hetekhez, napokhoz tartozó témák kerültek megrendezése az intézményekben, voltak nyugdíjas találkozók, bálok. Vállalkozások, szervezetek, magánszemélyek által szervezett események.

Sokan tudjuk, hogy ezekhez a rendezvényekhez rengeteg lelkes ember és munka szükséges. Jó pár oldalt meg lehetne tölteni a segítők, támogatók felsorolásával, ezért MINDENKINEK EGYBE SZERETNÉNK MEGKÖSZÖNNI bármely nemű segítségét, amivel hozzájárult egy-egy rendezvény létrejöttéhez!

Községi Önkormányzat

A legtöbb rendezvényről készült képet megtekinthetik a település és az Óvoda honlapján, illetve az Iskola facebook oldalán.

II. Japán kistraktor találkozó

2014.06.28-án kora reggeli órákban már megkezdődött az Újszilvási lovas tanyán a sürgés-forgás, hisz a 9 órakor kezdődő találkozóra minden tökéletes kellett, hogy legyen. Sanyi bácsi már az előző napon elkezdte a babgulyás főzéshez az előkészületeket, én meg a kis családommal a helyszínen rendezkedtünk, a piciny kis falumban táblákat helyeztünk el, hogy mindenki oda találjon a találkozó helyszínére, hisz az ország több pontjáról érkeztek a japán traktor tulajdonosok, még Szlovákiából is ellátogattak hozzánk. 10 órára szinte mindenki megérkezett, szerencsére 8 traktor és jó pár munkaeszköz is teljes pompájával felsorakozott a megnyitóra. A megnyitó után gyorsan megleptük a traktorokat és kíváncsian mustráltuk meg a munkaeszközöket, az egyik fórumtársunk például egy saját készítésű váltva forgatós ekét is hozott hát annak csodájára jártunk nagyon szépen és precízen meg csinálták. A traktornézegetés közben megismerkedtünk az új fórum tagokkal is, akik nagyon hamar feltalálták magukat és beilleszkedtek ebbe a szuper kis csapatba. Dél fele járt az idő, amikor Sanyi bácsi jelezte felénk, hogy a babgulyás elkészült, hát az valami csodálatos volt, annyira jóllakott a csapat, hogy elég nehéz lett volna felszerelni a traktorokra az ekéket és kivonulni az ekéket és a munkaeszközöket tesztelgetni. Még szerencse, hogy ebéd után megérkeztek az Abonyi Akrobatikus tornaklub lányai és egy csodálatos bemutatót tartottak mindenki megelégedésére.

A bemutató végére már leülepedett annyira az ebéd, hogy elindultunk egy parlagon maradt földterületen való traktor és munkaeszköz próbájára, hisz mindenki kíváncsi volt a váltа forgós ekére és a Bagodi gyár új ekéjének a munkájára is. Hát mit mondjak, mind a kettő tökéletes munkát végzett. Ezek után a vállalkozó szellemű emberek kipróbálhatták milyen ügyesek, például egy nagyon öreg rozoga lovas kocsit kellett egy traktorral az egyik kaputól a másig-kapuig eltolni, ami nagyon érdekes volt, mivel az a fránya lovas kocsi minden fele ment csak arra nem amerre szerettük volna, buzdító szavak és jó tanácsok persze akadtak, de nem sokat értek. Egy vödör vizet is érdekes volt elvinni, persze tolatva és egy vékony padlón. Ez idő alatt a család többi tagja sem unatkozott, a gyerekek meglepték az ugráló várat, ami roppant módon tetszett nekik, hisz egész nap rendelkezésükre ált. Később lovagolhattak is, és Újszilvás látványosságait egy sétakocsikázás alkalmával megtekinthették. A késő esti órákban, aki itt tudott maradni és még nem fáradt el teljesen az egy kisseb tábortűz mellet-szalonnát sütögettet és nagyon sokáig elbeszélgetett.

Ezúton is köszönet mindenkinek, aki részt vett ezen a családias Japán kis traktoros találkozón. Külön köszönet a helyi önkormányzatnak, aki a az ebédhez valót felajánlotta, köszönet az Agroteknik KFT-nek a pólókért és az anyagi támogatásért, a Kelet-Agro KFT-nek a szalmakalapokért és az anyagi támogatásért, és végül de nem utolsó sorban a Rugó Center KFT-nek az anyagi támogatásért.

Üdvözlettel: Vágó Család. „ Rendezők”

FELHÍVÁS!

Tájékoztatjuk a Tisztelt Lakosságot, hogy a Gyermekjóléti Szolgálat ügyfélfogadása az alábbiak szerint változik 2014. augusztus 1-től:

Hétfő: 08.00 – 12.00
Kedd: 13.00 – 16.00
Szerda: 08.00 – 12.00
16.00 – 18.00
Csütörtök: 13.00 – 16.00
Péntek: 10.00 – 12.00

Antal Viktória
családgondozó

A Családsegítő Szolgálat ügyfélfogadása változatlan marad!

Köszönetnyilvánítás

Önkormányzatunk ezúton szeretné megköszönni **Juhai Imrének**, hogy a Tájház udvarán épített kemencének munkadíját felajánlotta. A falu és a Nyugdíjas Klub (mondhatjuk, hogy a Tájház üzemeltetője) nevében köszönjük az igényes, szép kivitelezést.

Községi Önkormányzat

ÚJSZILVÁSI SIKER, A SIÓFOKI „SPARTAN 300” CROSSFIT VERSENYEN!

2014. július 26-án került megrendezésre Siófokon a „Spartan 300” elnevezésű Crossfit verseny, amelyen településünket Lévai Krisztián képviselte.

Az emberi teljesítőképesség, erő és állóképesség határain kellett küzdenie a többi versenyző ellen egy 300 intenzív gyakorlatból álló pályán, amelyen Krisztián végül is a szenzációs 4. helyezést érte el a felnőtt férfi kategóriában!

Eredményére méltán lehet büszke családján és edzőtársain kívül Újszilvás valamennyi lakosa, hiszen ezek a sikerek is hozzájárulnak községünk nevének megismertetéséhez!

Szép volt Krisztián!

Gratulálunk és Köszönjük!
Vígh Krisztián ICT trainer

Tippek az ökotudatos iskolakezdéshez

DARÁNYI IGNÁC TERV

DARÁNYI IGNÁC TERV

Tervezzük meg a vásárlást!

Írjunk listát! Csak olyan iskolaszert szerezzünk be, amelyre valóban szükségünk van. Nem feltétlenül kell mindent újonnan beszerezni. Nézzünk szét otthon és írjuk össze, mi az amit még fel tudunk használni (pl. iskolatáska, tornazsák, füzet stb.).

Válasszunk környezetbarát iskolaszereket!

Műanyag dosszié helyett papírmappát, műanyag vonalzó helyett favonalzót, új papír helyett újrahasznosított papírt, illetve újratölthető tollakat, ceruzákat válasszunk! Keressük az FSC tanúsítvánnyal ellátott termékeket. Ez a minősítés ugyanis garantálja, hogy a termék megfelel a környezettudatos és társadalmilag felelős termelés, gyártás feltételeinek.

A tartósabb, hosszabb élettartamú termékek mellett döntsünk!

A tartósabb, minőségibb termékek talán jobban megterhelik a család költségvetését, azonban nem kell azon boszszankodnunk, hogy hamar elkopnak, elromlanak, és a következő évben újat kell vennünk.

Figyeljünk a csomagolásra!

Nem teszünk jót környezetünknek, ha minden nap új műanyag zacskóban, vagy alufóliában visszük a tízórait. Használjunk inkább textil szalvétát, vagy műanyag tároló dobozt! A hulladékot vigyük szelektív gyűjtőbe!

Óvakodjunk a mérgező anyagoktól!

Lehetőleg olyan iskolatáskát, tornazsákot válasszunk, ami nem PVC-ből készült. A tolltartó lehet például textilbőr, de akár mi magunk is megvarrhatjuk otthon, így biztosan garantált az egyediség. A ceruza külső lakkbevonata mérgező anyagot tartalmazhat. Válasszunk lakkozatlan, viaszolt ceruzát, vagy utántölthető rotringot! Lakkozatlant keressünk az ecsetekből is! Csak a legegyszerűbb, kaucsukból készült gumiradírt, víz alapú filctollat vásároljuk meg! A színes, szagos radírok ugyanis általában PVC-ből készülnek.

Bringázzunk, sétáljunk a suliba!

A séta és a kerékpározás egészségünk és a környezetünk megóvása szempontjából is a legjobb megoldás. Ha pedig az iskola kilométerekre van, használjunk tömegközlekedést.

Európai Mezőgazdasági Vidékfejlesztési Alap:
a vidéki területekbe beruházó Európa

Helyi közösségek megerősítése terméktesztek és jó gyakorlatok népszerűsítésével
Kedvezményezett: Fogyasztói és Betegjogi Érdekvédelmi Szövetség
Az Európai Unió és Magyarország Kormánya által nyújtott támogatás összege: 27.693.396 Ft

KÖZÉRDEKŰ INFORMÁCIÓK, TELEFONSZÁMOK:

Háziorvos:

Dr. Egressy Gábor
Tel: 06-30/262-6993; 06-53/387-014
Rendelési idő: hétfő, kedd, szerda, péntek: 8:00-12:00., csütörtök: 13:00-16:00.
Az Orvosi Ügyelet elérhetősége továbbra is az Orvosi Rendelő udvarán /kaputól balra/ elhelyezett táblán látható!

Ügyelet:

Hétközbeni esti ügyelet: 16:00-08.00 óra, (ha nem szakítja meg ünnepnap a hetet) valamint **hétvégén és ünnepnapokon 0-24:00 óra között** az Európa Mentőszolgálat Kft. biztosítja az orvosi ügyeleti ellátást.

Ügyeleti helyiségek:

2760 Nagykáta, Petőfi Sándor u. 3.
2766 Tápiószele, Jókai u. 1/a.
Központi telefonszám: 06-29/440-074
Sürgős esetben (közúti baleset, vérvesztéssel járó sérülés, életveszély, megindult szülés, stb.) változatlanul hívható a 104, a mentők száma.

Házi gyermekorvos:

Rendelő címe: Újszilvás, Alkotmány u. 68.
Telefon: 06 20 530 5014

Rendelési idő:

hétfő:	8.00 – 11.00	Tápiógyörgye
kedd:	8.00 – 11.00	Újszilvás
szerda:	8.00 – 11.00	Újszilvás
csütörtök:	8.00 – 11.00	Tápiógyörgye
péntek:	8.00 – 11.00	Újszilvás

Egészséges rendelés, tanácsadás:

csütörtök:	11.00 – 12.00	Tápiógyörgye
péntek:	11.00 – 12.00	Újszilvás

Ügyeleti ellátás:

hétköznap: 16:00-8:00
hétvége: 0:00-24:00
Tápiószele, Jókai u. 1.
Telefon: 06 29 440 074

Naprakész információk:
http://draltsachrita.mindenkilapja.hu/

Dr Altsach Rita
Benedek Péter

Fogorvos:

Dr. Kun Tamás, Kun-Dentál Bt. (székhely: Szolnok, Városmajor út 54. 3 em. 11.)
Rendelés: Újszilvás, Alkotmány utca 66. Egészségház, Fogorvosi rendelő.
Bejelentkezés: 06-30/470-4561;
Sürgős esetben bejelentkezés nélkül is lehet a rendelést látogatni!

Szakrendelés:

Hétfő:	12:00-20:00.
Szerda:	08:00-16:00.
Csütörtök:	12:00-20:00.

Magánrendelés:

Kedd:	15:00-17:00.
Péntek:	08:00-13:00.

Fogorvosi ügyelet:

Központi Stomatológiai Intézet
Címe: **1088 Budapest, Szentkirályi utca 40.**
Telefonszáma: **06/1/317 6600** Faxszáma: **06/1/318 7014**

2013. július 1-vel elindult Cegléden a CED-DENT FOGÁSZATI ÉS SZOLGÁLTATÓ KFT.-nél az ügyelet, amely teljes körű fogászati ellátást takar.

A SZOLGÁLTATÁS TÉRÍTÉSKÖTELESEN, minden szombat, vasárnap és ünnepnap 10:00 órától vehető igénybe.

Cím:
CED-DENT FOGÁSZAT
2700 Cegléd
Szabadság tér 2.

telefon: 53/318-259

mobil: 30/978-4002

Terhességi Nőgyógyászat:

Kizárólag gyerekágyas és állapotos nők részére!
Dr. Danis Dávid

Minden hó negyedik szerdáján 12.30-tól!

Védőnő és terhes-tanácsadás:

Kengyelné Agócs Marianna
Telefon: 06 70/ 324-3388

Rendelés:

Szerda:	13.00 – 16.00	
Péntek :	8.00 – 10.00	Terhes tanácsadás
	11.00 – 13.00	Orvossal tartott tanácsadás
	13.00 – 15.00	Csecsemő tanácsadás

Gyógyszertár:

Árpád Patika Fiók Gyógyszertára:

Hétfő, kedd, szerda, péntek: 09:00 - 11:00 és 11:30 - 14:00.

Csütörtök kizárólag csak: 13:30 - 16:30.

Polgármesteri Hivatal:

2768 Újszilvás, Szent István utca 6.
Központi telefonszám: 06-53/387-001; Titkársági fax: 06-53/587-519.
Központi e-mail cím: ***ujszilvaspolghiv@gmail.com***
Weblap: ***www.ujszilvas.hu*** (Kérjük Önöket, hogy Internet elérhetőség esetén kísérjék figyelemmel honlapunkat, hiszen itt mindig a legfrissebb információkat találják meg Községünkkel kapcsolatosan!)

Ügyfélfogadási idő :

Hétfő, kedd, szerda: 08:00 -12:00 és 12:30 -16:30.
Csütörtökön nincs ügyfélfogadás!
Péntek: 08:00 -12:00 és 12:30 -14:00.

Hívható mellékek:

Polgármester /11 mellék	Dr. Petrányi Csaba;
Jegyző /12 mellék	Penczi Ildikó;
Titkárság /10 mellék	Bató Szilvia;
Gazdálkodás /13 mellék	Sipos Nikolett
Pénztár /13 mellék	Korpácsi Dóra
Vízmű /13 mellék	Birinyiné Éder Edina
Járási ügysegéd /14 mellék	Nagy Péter
Szoc.pol /15 mellék	Kenderes Józsefné,
Munkaügy /15 mellék	Siska Éva
Adóügy /18 mellék	Sándor Lászlóné;
Anyakönyvezés /18 mellék	Farkas Lászlóné
ÚJKOM Kft. - műszaki csoport /27 mellék	Miskolczi Lóránt 06-30/598-2512;
LEADER pályázatok, pályázatkezelés /16 mellék	Farkas Tibor;

Öregek Napközi Otthona /20 mellék
Általános Iskola /21 mellék illetve 06-53/387-019
Óvoda /22 mellék

Faluházában működő irodák:

2768 Újszilvás, Szent István u. 4.

Községi Könyvtár és Faluháza:

Telefon: 06-53 / 387-001 /17 mellék Magó Eszter

Nyitva tartás: Hétfőtől - péntekig: 09:00- 16:00

eMagyarország: Hétfőtől - péntekig: 09:00 -16:00

Ceglédi Kistérségi Szociális Szolgáltató és Gyermekjóléti Központ Újszilvási kirendeltsége:

2768 Újszilvás, Szent István utca 4.
Telefon: 06-53/ 387-001 /17 mellék

Antal Viktória (gyermekjóléti szolgálat):

Ügyfélfogadási idő:

Hétfő:	08.00-12.00
Kedd:	13.00-16.00
Szerda:	08:00 -12:00; 16:00 -18:00.
Csütörtök:	13:00 -16:00.
Péntek:	08:00 -12:00.

Gál Tünde (családsegítő szolgálat):

Ügyfélfogadási idő:

Hétfő:	08:00 -12:00.	
Kedd:	08:00 -10:00.	
Szerda:	13:00 -16:00.	
Csütörtök:	08:00 -12:00.	
Péntek:	08:00 -12:00.	13:00 -14:00.

Körzeti megbízott:

Körzeti megbízott: **Kégli Norbert r. törzsőrmester**
Telefon: 06 20/ 489-6714
KMB iroda: 2768 Újszilvás, Szent István u. 4. (Faluháza)
Sürgős esetben kérem hívja a 107-es telefonszámot!

Polgárőrség és Mezőőri Szolgálat:

Telefonszám: 06-30 / 529-5383.
A nap 24 órájában a lakosságot érintő **bűncselekmények észlelésével** kapcsolatosan, valamint **kóbor és veszélyes ebekkel**, továbbá **illegális szemétlerakással** kapcsolatos operatív intézkedések okán is **közvetlenül hívható**! A feladatot időarányosan felosztva Árva István, Hajnovics István és Vágány László látják el.

Falugazdász:

Nemzeti Agrárgazdasági Kamara, Falugazdász Iroda
Dudás László
Tel.: 06 30/ 387-0894 , 06 20/ 242-6532
06 53/ 312-077 , 06 53/ 500-649
Ügyfélfogadás: 2014. május 21-től visszavonásig
Szerda: 8.00 – 12.00
az újszilvási Polgármesteri Hivatalban

Állatorvos:

Hétvégi (péntek délutántól) és ünnepi (ünnepet megelőző nap délutánjától) állatorvosi ügyelet a Polgármesteri Hivatal kapujára van kifüggesztve.

Ellátó állatorvos:

Dr. Boldizsár János, 2700 Cegléd, Buzogány u. 2.

Tel: 06-20/570-2348

Kizárólag csak a következő felsorolt okokból hívható: Hatósági megfigyelés (eb, macska, stb.) céljából, méhvándorlás bejelentéshez, vágóállat szállításakor kiegészítő hatósági állatorvosi igazolás kiállításához, állami támogatásokhoz (szarvasmarha, méh, stb.) szükséges állatorvosi igazolások kiadásához!

„Az emlékezéshez nem emlék, hanem szeretet kell,
és akit szeretünk, soha nem feledünk!”
Hálás szívvel mondunk köszönetet mindazoknak, kik szerették, tisztelték őt.
Szeretett jó férj – apa – testvér
Tóth Lajos búcsúztatóján részt vettek, virággal búcsúztak, gyászunkban osztoztak.
Köszönjük!
A gyászoló család

GYÁSZ KÖSZÖNET

Tóth Ferenc 24., Tóth Zoltán 8. és Tóth Sándor 6. évfordulójára emlékezünk.

„Sírnom kéne?
Ha elmentetek is kisfiaim, nem lesztek messze,
itt maradtok mindig, itt a szívünkben.
Így hát nem búcsúztok, bennünk éltek örökre,
minden dalunkban, minden énekünkben.
Hát induljatok bátran gyermekeim az égi lajtorján,
a lelketeket már várják ott fönt a Menyországban.
Szomorú vagyok nagyon,
de vigyázz rám az én őrangyalom.”

TÖBB BIZTOSÍTÓ AJÁNLATA közül segítségemmel kiválaszthatjuk az
Ön és családja számára legkedvezőbb biztosítási védelmet,
amely a váratlanul bekövetkező események anyagi terheit képes csökkenteni.

SZOLGÁLTATÁSAINK:

- lakásbiztosítások folyamatosan megújuló kedvezményekkel
- élet, -betegség- és balesetbiztosítások
- utasbiztosítások
- kegyeleti biztosítások
- gépjárműbiztosítások
- vállalkozói vagyon és felelősségbiztosítások
- mezőgazdasági biztosítások
- vállalati csoportos biztosítások
- egészség és önkéntes nyugdíjpénztári belépések
- megtakarítási lehetőségek előre tervezett célok megvalósítására
- egyedi igényekre ajánlatok kidolgozása
- kárügyintézéssel kapcsolatos segítségnyújtás

Továbbra is szeretettel várom Kedves Ügyfeleimet!
VANKÓ ÉVA a V&K Független Biztosítási Alkusz munkatársa

Telefon: 06-53-387-372, 06-30-359-5006

Tápiógyörgye, Táncsics M. út 62.
Tel.: **06-53-383-085**

06-20-613-2093

web: www.tapiotravel.hu

TÁPIÓ TÜZÉP

TÜZIFÁJÁT MOST VEGYE MEG!

Tölgy és bükk hasítva, kályha készen 2700,-Ft/mázsa
Akác hasítva, kályha készen 2800,-Ft/mázsa

Kínálatunk:

Szürke térkő: **1900,-Ft/m2**
Kerti szegély: **480,-Ft/m**
Homlokzati hőszigetelő rendszer, világos színű nemes vakolattal számolva : **1700,-Ft /m2**

Vasanyag,zártszelvény 40x40x2:**3800,-Ft**
Térháló 10m2:**4500,-Ft**
Tetőléc: **100,-Ft/m**
Deszka: 10, 12, 15cm széles **620Ft/**darabtól.
Zalukő:**250,-Ft**
Mész, mészpótló, alapozók. 1L: **2000,-Ft**
Szóródó áru (sóder, homok, kavics)
Zsákos anyag (beton, vakolat, padlopon, ragasztók)
Szigetelés (Hungarocell 1-10 cm-ig, szigetelőlemez)

Szegélyek, szalagok, hálók
Fűrészáru, **62000,-Ft/m3**
I. osztályú borovi lambéria :**1800/m2**
Faanyagok méretre vágása, gyalulása, pácolása
Téglák km:**65ft/db.-**
Szeg, csavar **2200ft/ doboz**
Tetőfóliák, üvegszövet
OSB lapok 6mm-es **3000ft/ tábla**
Kéménytégla, fedlap és ajtó
Oromszegély, falszegély, vápalemez

Vállalunk bontást, sittszállítást, billenős teherautóval homok és földszállítást.

Kiszállítás Tápiógyörgyén,7.5 tonnás autóig **1000,-Ft/fuvar.**
11Tonnás autóval **2000,-Ft/** fuvar. Daruzási díj,**700,-Ft.**
Vidékre 10 Km-es távolságig **2000,-Ft/fuvar**
7.5 tonnás autóig, 11 tonnás autóval **3500,-Ft/fuvar.**

Megrendelheti áruját telefonon: 06-53-383085, ill. 06-20-613209
Személyesen:Táncsics M. út 62 szám alatti telepünkön. (Tápiószelei úton,közvetlenül a temető előtt.)

SZÜCS GRÁNIT

2213 **MONOR**, 4. számú főút 38. km, Ceglédi út 74. **Tel: 06 70 601 41 00**
2700 **CEGLÉD**, Széchenyi út - Puskaporos u. sarok **Tel: 06 70 601 41 07**
6000 **KECSKEMÉT**, Ceglédi út 100. **Tel: 06 70 601 41 81**
2144 **KEREPES**, 3. számú főút, HÉV állomás **Tel: 06 70 601 41 82**

www.granitsirko.hu
TÖBB SZÁZ KÉSZLETEN LÉVŐ SÍREMLÉKBŐL VÁLASZTHAT!

Családi ház eladó!

2 szobás családi ház, bútorozottan, nagy kerttel eladó!
Újszilvás, Rákóczi u. 40.
Érdeklődni: 06 30/ 572-8695-ös telefonszámon.

Újszilvási Krónikás
Kiadja: Polgármesteri Hivatal, Újszilvás
Felelős kiadó: dr. Petrányi Csaba, polgármester
Megjelenik: 1100 példányban

A Faluháza épülete is akadálymentesítve lett

Térmegfigyelő kamera a körforgalomnál

1000 m²-es játszótér várja az újszilvási gyerekeket

A Vásártéren is megépült az új színpad

Napelemek az Általános Iskola tetőzetén

Napelemek az Óvoda épületének tetején

Kemence a Tájház udvarán

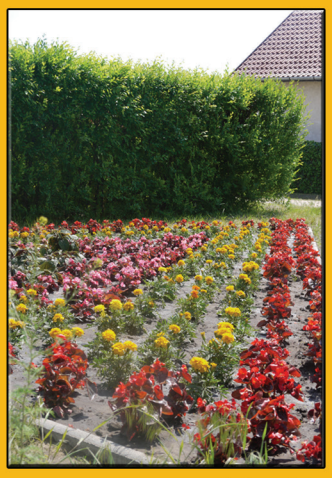

Virágosítás a közterületeken

Újszilvás fejlődése 2010-2014 között

Az új Sportcentrum

Fitnesz és kondicionáló terem a Sportcentrum emeletén

A megépült Napelempark

Közös összefogásból vásárolt Rendőrségi autó

Felújított Római Katolikus Templom

A Mezőőrségnek vásárolt terepjáró

Az elkészült Vízmű beruházás

Hőszivattyúk az Iskola épületében

Újszilvás fejlődése 2010-2014 között